aruhi
aruhi group
BBTV
BBTV TELUGU
BBTV NETWORK

www.mahaaprabha.com

నమస్తే
మహాప్రభ

ప్రజల కోసం.., ప్రజలతో...మహాప్రభ

తెలుగు దినపత్రిక

ఆదివారం
25-10-2026 సంపుటి:01 సంచిక:213 పేజీలు:08 వెల:₹5/-

BESQATI
www.besqati.com
besqati.com
Contact : info@besqati.com

Published From RANGAREDDY,TELANGANA. తెలంగాణ NAMASTEY MAHAAPRABHA TGTEL/26/A0738 mahaaprabha.com Email : info@mahaaprabha.com

తిలక్ మెరుపులు

- 20 ఓవర్లలో ఐదు వికెట్లకు 180 పరుగులు చేసిన కివీస్
- 71 పరుగులకే ఐదు వికెట్లు కోల్పోయిన భారత్
- కీలక సమయంలో జట్టును ఆదుకున్న తిలక్ వర్మ
- 25 బంతుల్లోనే అర్ధశతకం పూర్తి చేసిన యువ బ్యాటర్
- 31 పరుగులతో రాణించిన నమన్ ధీర్
- చివర్లో నితీశ్ కుమార్ రెడ్డి మెరుపు బ్యాటింగ్
- ఒక బంతి మిగిలి ఉండగానే లక్ష్యాన్ని ఛేదించిన టీమిండియా

న్యూజిలాండ్‌పై రెండో టీ20లో టీమిండియా గెలుపు

ఓటమి అంచుల నుంచి టీమిండియా అద్భుత విజయాన్ని అందుకుంది. న్యూజిలాండ్‌తో జరిగిన రెండో టీ20లో తెలుగు కుర్రాళ్లు తిలక్ వర్మ, నితీష్ కుమార్ రెడ్డి బ్యాటింగ్‌లో మెరిసి భారత్‌ను గెలిపించారు. 181 పరుగుల లక్ష్యఛేదనలో 71 పరుగులకే ఐదు వికెట్లు కోల్పోయి కష్టాల్లో పడిన భారత జట్టును తిలక్ వర్మ అర్ధశతకంతో ఆదుకోగా, కీలక సమయంలో నితీష్ రెడ్డి మెరుపు ఇన్నింగ్స్‌తో విజయాన్ని చేరువ చేశాడు. చివరి ఓవర్ వరకు నరాలు తెగే ఉత్కంఠ మధ్య సాగిన పోరులో ఒక బంతి మిగిలి ఉండగానే భారత్ లక్ష్యాన్ని ఛేదించింది.

03



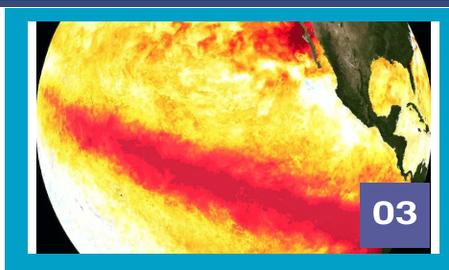

03

ఎల్‌నినో ఎఫెక్ట్..

- తొలిసారి 30 డిగ్రీలు దాటిన పసిఫిక్ మహాసముద్ర ఉష్ణోగ్రతలు..!
- అక్టోబర్ 22న అత్యధిక ఉష్ణోగ్రత నమోదైనట్లు నివేదిక
- డిసెంబర్ నాటికి ఎల్‌నినో మరింత బలపడే అవకాశం
- ప్రపంచవ్యాప్తంగా వర్షపాత నమూనాల్లో భారీ మార్పులు
- కొన్ని దేశాల్లో కరువు.. మరికొన్ని ప్రాంతాల్లో వరదల ముప్పు
- రానున్న నెలల్లో వర్షాభావ పరిస్థితులపై వాతావరణ నిపుణుల హెచ్చరిక

రక్షణ రంగానికి తెలంగాణను అగ్రగామిగా

తీర్చిదిద్దుతాం!

- రక్షణ రంగ పెట్టుబడులను రెట్టింపు చేయాలని పారిశ్రామికవేత్తలకు పిలుపు
- దిగుమతుల స్థాయి నుంచి రక్షణ సాంకేతిక ఎగుమతుల దిశగా భారత్ ఎదగాలి
- డ్రోన్లు, కృత్రిమ మేధస్సు, రోబోటిక్స్ రంగాలకు పెద్దపీట
- 2034 నాటికి ట్రిలియన్ డాలర్ల ఆర్థిక వ్యవస్థగా తెలంగాణ
- 2047 నాటికి మూడు ట్రిలియన్ డాలర్ల ఆర్థిక శక్తిగా తీర్చిదిద్దడమే లక్ష్యం
- రక్షా ఎక్స్‌పోను అంతర్జాతీయ వేదికగా అభివృద్ధి చేస్తాం
- రక్షా ఎక్స్‌పో 2026 కర్టెన్ రైజర్‌లో ముఖ్యమంత్రి రేవంత్‌రెడ్డి

త్వరలో ఏరోస్పేస్ అండ్ డిఫెన్స్ పాలసీ 2.0 విడుదల

దేశ రక్షణ రంగంలో తెలంగాణను అగ్రగామిగా నిలిపేందుకు రాష్ట్ర ప్రభుత్వం భారీ ప్రణాళికలతో ముందుకు సాగుతోందని ముఖ్యమంత్రి ఎ. రేవంత్‌రెడ్డి ప్రకటించారు. రక్షణ సాంకేతికతను విదేశాల నుంచి దిగుమతి చేసుకునే స్థాయి నుంచి ప్రపంచ దేశాలకు అత్యాధునిక రక్షణ ఉత్పత్తులను ఎగుమతి చేసే శక్తిగా భారత్ ఎదగాలని ఆకాంక్షించారు. తెలంగాణను రక్షణ, ఏరోస్పేస్, అంతరిక్ష పరిశోధనలకు అంతర్జాతీయ కేంద్రంగా తీర్చిదిద్దేందుకు త్వరలోనే 'ఏరోస్పేస్ అండ్ డిఫెన్స్ పాలసీ 2.0'ను విడుదల చేయనున్నట్లు వెల్లడించారు. డ్రోన్లు, కృత్రిమ మేధస్సు, రోబోటిక్స్, సైబర్ సెక్యూరిటీ వంటి భవిష్యత్తు సాంకేతిక రంగాలకు పెద్దపీట వేస్తామని, రాష్ట్రంలో రక్షణ రంగ పెట్టుబడులను రెట్టింపు చేయాలని పారిశ్రామికవేత్తలకు పిలుపునిచ్చారు. 2034 నాటికి తెలంగాణను ట్రిలియన్ డాలర్ల ఆర్థిక వ్యవస్థగా, 2047 నాటికి మూడు ట్రిలియన్ డాలర్ల ఆర్థిక శక్తిగా అభివృద్ధి చేయడమే లక్ష్యమని స్పష్టం చేశారు. హైదరాబాద్‌లో నిర్వహించిన 'రక్షా ఎక్స్‌పో 2026 కర్టెన్ రైజర్' కార్యక్రమంలో పాల్గొన్న సీఎం.. రక్షణ రంగ పరిశ్రమలు, పరిశోధనా సంస్థలు, అంతర్జాతీయ పెట్టుబడిదారులను ఒకే వేదికపైకి తీసుకువచ్చి తెలంగాణను ప్రపంచ రక్షణ రంగ పటంలో ప్రత్యేక స్థానంలో నిలబెడతామని ప్రకటించారు.

03





షర్మిల కుమార్తె పెళ్లికి బెంగళూరు ఇల్లు ఇవ్వలేను!

- చెల్లెలు షర్మిలకు జగన్ రాసిన లేఖను బయటపెట్టిన వైసీపీ
- భద్రతాపరమైన సమస్యల కారణంగానే అభ్యంతరమని స్పష్టీకరణ
- కుటుంబ భద్రత, వ్యక్తిగత గోప్యత ముఖ్యమన్న జగన్
- ప్రత్యామ్నాయంగా హైదరాబాద్ లోటస్‌పాండ్‌ను పరిశీలించాలని సూచన

తాడేపల్లి, అమరావతి, ఏపీ బ్యూరో,
వైసీపీ అధినేత, మాజీ ముఖ్యమంత్రి వైఎస్ జగన్‌మోహన్‌రెడ్డి తన సోదరి వైఎస్ షర్మిలకు రాసిన లేఖ రాజకీయ వర్గాల్లో చర్చనీయాంశంగా మారింది. షర్మిల కుమార్తె అంజలి వివాహాన్ని బెంగళూరులోని తన నివాసంలో నిర్వహించేందుకు అంగీకరించలేనని జగన్ స్పష్టం చేశారు. భద్రతాపరమైన సమస్యలు, కుటుంబ గోప్యతను దృష్టిలో ఉంచుకునే ఈ నిర్ణయం తీసుకున్నట్లు వివరించారు. అక్టోబర్ 9న షర్మిలకు రాసినట్లు పేర్కొంటున్న ఈ లేఖను వైసీపీ తాజాగా బహిర్గతం చేసింది. మేనకోడలు అంజలి వివాహం జరగనుండటం పట్ల జగన్ లేఖలో తొలుత సంతోషం వ్యక్తం చేశారు. అయితే వివాహ వేడుకను బెంగళూరులోని తన నివాసంలో నిర్వహించాలని షర్మిల కుటుంబం భావిస్తున్నట్లు తెలిసిందని పేర్కొన్నారు.

-మిగతా 3 లో

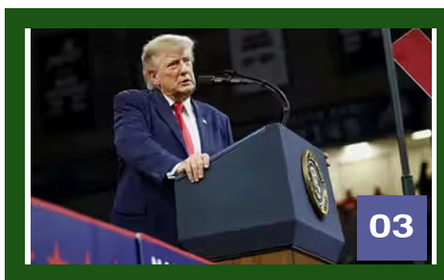

ఇరాన్‌పై మళ్లీ యుద్ధ మేఘాలు!

- ఒప్పందం కుదరకపోతే మరోసారి సైనిక చర్య తప్పదన్న ట్రంప్
- పశ్చిమాసియాలో మరో 'ఎపిక్ ఫ్యూరీ' జరగొచ్చంటూ హెచ్చరిక
- ఈ వారాంతంలో ఇరాన్‌పై అమెరికా దాడులకు దిగే అవకాశం
- ట్రంప్ వ్యాఖ్యలతో పశ్చిమాసియాలో మళ్లీ తీవ్ర ఉద్రిక్తతలు
- నిప్పుతో చెలగాటమాడొద్దంటూ అమెరికాకు ఇరాన్ గట్టి హెచ్చరిక
- దాడులు జరిగితే సముద్రగర్భ కమ్యూనికేషన్ కేబుళ్లను ధ్వంసం చేస్తామన్న టెహ్రాన్



జర్నలిస్టులకు ఇళ్ల స్థలాల కల సాకారం చేస్తాం

- న్యాయపరమైన చిక్కులు లేని భూముల కేటాయింపునకు కార్యాచరణ
- నివాసయోగ్యమైన ప్రాంతాల్లో ఇళ్ల స్థలాలు అందిస్తాం
- జర్నలిస్టులు ఆందోళన చెందాల్సిన అవసరం లేదు
- దీర్ఘకాలిక సమస్యకు శాశ్వత పరిష్కారం చూపుతాం
- జర్నలిస్టుల సంక్షేమానికి ప్రజా ప్రభుత్వం కట్టుబడి ఉంది
- రాష్ట్ర సమాచార శాఖ మంత్రి పొంగులేటి శ్రీనివాసరెడ్డి భరోసా

తెలంగాణ బ్యూరో, ప్రతినిధి:
తెలంగాణ రాష్ట్రంలో గత కొన్ని సంవత్సరాలుగా ఇళ్ల స్థలాల కోసం ఎదురుచూస్తున్న జర్నలిస్టుల ఆకాంక్షలను తమ ప్రభుత్వం నెరవేరుస్తుందని రాష్ట్ర సమాచార పౌరసంబంధాల శాఖల మంత్రి పొంగులేటి శ్రీనివాసరెడ్డి స్పష్టం చేశారు. జర్నలిస్టులకు చట్టపరమైన చిక్కులు లేని విధంగా, నివాసయోగ్యమైన ప్రాంతంలో ఇళ్ల స్థలాలు అందించేందుకు ప్రభుత్వం కార్యాచరణ రూపొందిస్తోందని శనివారం విడుదల చేసిన ఒక ప్రకటనలో వెల్లడించారు. దివంగత ముఖ్యమంత్రి డాక్టర్ వైఎస్ రాజశేఖరరెడ్డి హయాంలో ఉమ్మడి ఆంధ్రప్రదేశ్‌లో 2008 లో జర్నలిస్టు హౌసింగ్ సొసైటీకి భూములు కేటాయిస్తూ ఉత్తర్వులు జారీ అయ్యాయని మంత్రి గుర్తుచేశారు. అయితే, ఈ వ్యవహారంపై సుప్రీంకోర్టులో కేసు పెండింగ్‌లో ఉండటంతో జర్నలిస్టులకు ఇళ్ల స్థలాలు అందించే ప్రక్రియ సుదీర్ఘకాలం నిలిచిపోయిందని తెలిపారు. 2022లో న్యాయపరమైన అడ్డంకులు తొలగిన తర్వాత కూడా గతంలో ఈ సమస్యకు పూర్తిస్థాయి పరిష్కారం లభించలేదని పేర్కొన్నారు. ముఖ్యమంత్రి రేవంత్ రెడ్డి నాయకత్వంలోని

-మిగతా 3 లో

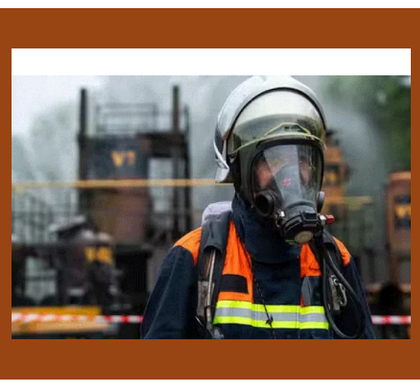

యూకేలో ఎమర్జెన్సీ అలర్ట్..

- మూడు రోజులకు సరుకులు ఉంచుకోవాలన్న సర్కారు..!
- ప్రకృతి విపత్తులు, సైబర్ దాడుల నేపథ్యంలో 'బీ రెడీ' ప్రచారం
- ఆహారం, నీరు, నగదు, టార్చిలైట్లు అందుబాటులో ఉంచుకోవాలని విజ్ఞప్తి
- ఒకేసారి కొనుగోళ్లు చేయొద్దని ప్రజలకు సూచన

03

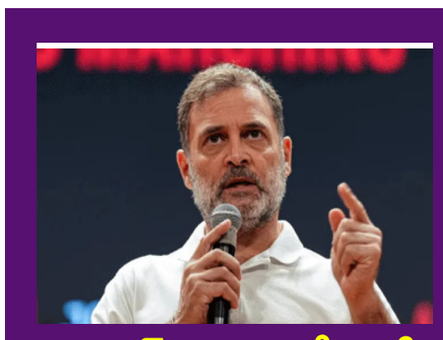

నవంబర్ 1న జరిగే ర్యాలీని వాయిదా వేసుకోండి..

- రాహుల్ గాంధీకి వ్యాపార సంఘాల వినతి
- దీపావళి వ్యాపారాలకు ఆటంకం కలుగుతుందని ఆందోళన
- రూ.10 వేల కోట్ల వరకు నష్టం వాటిల్లే అవకాశముందని అంచనా
- రాహుల్ గాంధీకి సీటీఐ చైర్మన్ బ్రిజేష్ గోయల్ లేఖ
- నవంబర్ 10 తర్వాత ర్యాలీ నిర్వహించాలని వినతి
- పండుగల సమయంలో రవాణా ఆంక్షలతో ఇబ్బందులని వెల్లడి

03

ఏఐని చూసి భయపడొద్దు

అవకాశాలను అందిపుచ్చుకోండి!

- ఉద్యోగాలను హరించే భూతంగా కృత్రిమ మేధను చూడొద్దు
- మారుతున్న సాంకేతికతకు అనుగుణంగా నైపుణ్యాలు పెంచుకోవాలి
- కొత్త ఉపాధి అవకాశాలకు ఏఐ మార్గం సుగమం చేస్తుంది
- పెట్టుబడులు, ఉద్యోగాల కల్పనలో ప్రైవేట్ రంగానిదే కీలక పాత్ర
- వ్యవసాయం నుంచి వైద్యం వరకు సాంకేతికతను విస్తరించాలి
- ర్యాండమ్ ట్రీస్ సంస్థ కార్యాలయ ప్రారంభంలో బీఆర్ఎస్ వర్కింగ్ ప్రెసిడెంట్ కేటీఆర్



హైదరాబాద్, తెలంగాణ బ్యూరో:
కృత్రిమ మేధస్సు (ఏఐ)ను ఉద్యోగాలను హరించే భూతంగా కాకుండా కొత్త అవకాశాలను సృష్టించే సాంకేతిక సాధనంగా చూడాలని బీఆర్ఎస్ వర్కింగ్ ప్రెసిడెంట్ కేటీఆర్ యువతకు పిలుపునిచ్చారు. ప్రపంచవ్యాప్తంగా వేగంగా మారుతున్న సాంకేతిక పరిణామాలకు అనుగుణంగా నైపుణ్యాలను పెంపొందించుకుంటూ భవిష్యత్తు అవకాశాలను అందిపుచ్చుకోవాలని సూచించారు. ఏఐ వల్ల ఉద్యోగాలు పోతాయనే భయంతో వెనుకడుగు వేయకుండా, దానిని సమర్థంగా వినియోగించుకునే సామర్థ్యాన్ని పెంచుకోవాలన్నారు. హైదరాబాద్‌లో డేటా, ఏఐ, ఇన్నోవేషన్ రంగాల్లో పనిచేస్తున్న ర్యాండమ్ ట్రీస్

-మిగతా 3 లో

కశ్మీరీలను పాకిస్థాన్ కాపాడుతున్నది

ఫరూఖ్ అబ్దుల్లా వివాదాస్పద వ్యాఖ్యలు

దేశద్రోహంగా అభివర్ణించిన బీజేపీ

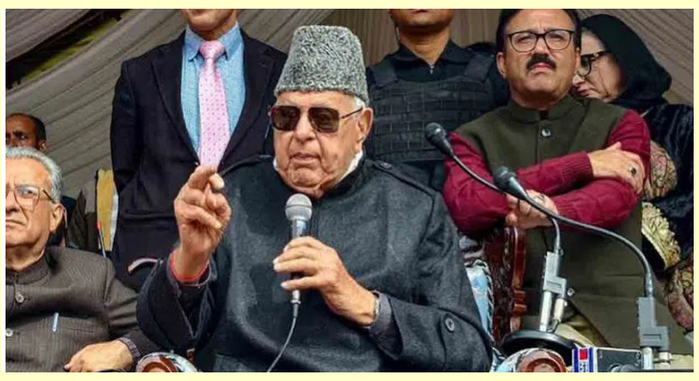

శ్రీనగర్:న్యూఢిల్లీ అక్టోబర్ 24: (మహాప్రభ

నేషనల్ కాన్ఫరెన్స్(ఎన్సీ) అధ్యక్షుడు ఫరూక్ అబ్దుల్లా మరోమారు వివాదాస్పద వ్యాఖ్యలు చేశారు. బారాముల్లాలో జరిగిన పార్టీ కార్యకర్తల సమావేశంలో మాట్లాడుతూ అంతర్జాతీయ వేదికలపై కశ్మీర్ సమస్యను లేవనెత్తుతూ, పాకిస్థాన్ ఇక్కడి ప్రజలను కాపాడుతున్నదని వ్యాఖ్యానించారు.ఈ ప్రాంతంపై కేంద్ర ప్రభుత్వ ఉద్దేశాలు సరిగా లేవని, బీజేపీ పాలిత రాష్ట్రాల్లో మైనారిటీల ఆస్తులు, ప్రార్థనా మందిరాలను లక్ష్యంగా చేసుకుని కూల్చివేతలు చేపడుతున్నారని ఆరోపించారు. ఈ నేపథ్యంలో దేశంలోని ముస్లింలంతా ఐక్యంగా నిలవాలని ఫరూక్ అబ్దుల్లా పిలుపునిచ్చారు. ఈ వ్యాఖ్యలపై బీజేపీ తీవ్రంగా మండిపడింది. జే అండ్ కే బీజేపీ చీఫ్ సత్ శర్మ ఆయన వ్యాఖ్యలను దేశద్రోహంగా అభివర్ణించారు.

భారత్ మోస్ట్ వాంటెడ్ నేరగాడు అమెరికాలో అరెస్ట్

హిమాంశుపై 30కి పైగా కేసులు..రెడ్ కార్నర్ నోటీస్



వాషింగ్టన్:న్యూఢిల్లీ అక్టోబర్ 24: (మహాప్రభ

భారత్ మోస్ట్ వాంటెడ్ నేరగాడు(గ్యాంగ్‌స్టర్) హిమాంశు భౌను ఎఫ్‌బీఐ అమెరికాలో గురువారం అరెస్ట్ చేసింది. ఇండియన్ ఎక్స్‌ప్రెస్ కథనం ప్రకారం.. లాస్ వెగాస్‌లో హిమాంశు దాక్కొన్నట్టు భారత దర్యాప్తు సంస్థలు గుర్తించి ఎఫ్‌బీఐకి సమాచారమిచ్చాయి.అతడిపై హత్య, హత్యాయత్నం, దోపిడీ, ఆయుధాల అక్రమ రవాణాకు సంబంధించి భారత్‌లోని వివిధ రాష్ట్రాల్లో 30కి పైగా కేసులు నమోదయ్యాయి. అతడిపై ఇంటర్‌పోల్ 2023లో రెడ్ కార్నర్ నోటీస్ జారీ చేసింది. అమెరికాలో ఉంటూనే తన నెట్‌వర్క్ ద్వారా హిమాంశు భారత్‌లో నేరాలకు, వ్యాపారుల నుంచి డబ్బు వసూళ్లకు పాల్పడినట్టు దర్యాప్తు సంస్థలు వెల్లడించాయి.

ఫిలిప్పైన్స్‌లో రెండు సైనిక విమానాలు ఢీ..

- నలుగురు పైలట్లు మృతి

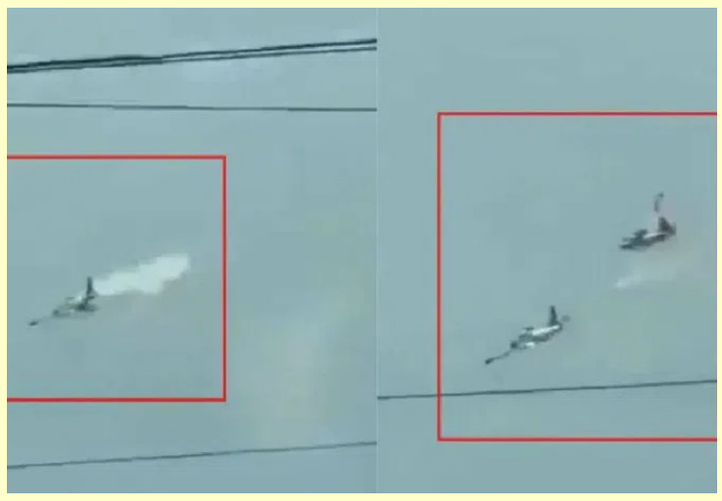

న్యూఢిల్లీ అక్టోబర్ 24: (మహాప్రభ

ఫిలిప్పైన్స్‌లో ఘోర విమాన ప్రమాదం జరిగింది. ఫిలిప్పైన్స్ సైన్యానికి చెందిన రెండు శిక్షణ విమానాలు ఢీకొన్నాయి. ఈ ఘటనలో నలుగురు పైలట్లు మరణించారు. ఈ ఘటన ఫిలిప్పైన్స్ రాజధాని మనీలా దక్షిణ ప్రాంతంలో ఉన్న ఎయిర్ బేస్ వద్ద శుక్రవారం జరిగింది. స్థానిక బటాంగాస్ ప్రావిన్స్‌లోని ఫెర్నాండో ఎయిర్ బేస్ సమీపంలో ఎస్ఎఫ్-260 అనే రెండు యుద్ధ విమానాలు గాలిలోనే ఢీకొన్నాయి. ఈ సమయంలో రెండు విమానాల్లో ఉన్న నలుగురు పైలట్లు మరణించారు.విమానాలు ఢీకొని ఎయిర్ బేస్ ప్రాంతంలోనే కూలిపోయాయి. ఘటన గురించి తెలిసిన వెంటనే సహాయక బృందాలు రంగంలోకి దిగాయి. పైలట్ల మృతదేహాల్ని స్వాధీనం చేసుకున్నాయి. ఈ విమానాలు పైలట్లకు శిక్షణ ఇచ్చేందుకు వాడుతారు. ఈ ఘటన తర్వాత ఎస్ఎఫ్-260 యుద్ధ విమానాల్ని ఫిలిప్పైన్స్ ఎయిర్ ఫోర్స్ విభాగం నిలిపివేసింది. తాత్కాలికంగా విమాన సేవల్ని నిలిపివేసినట్లు తెలిపింది. విమాన ప్రమాదంపై విచారణ జరుగుతోందని సైనిక విభాగం వెల్లడించింది. విమానాలు ఢీకొనడానికి గల కారణాలపై దర్యాప్తు బృందం విచారణ జరుపుతోందని వివరించింది. ఈ ఘటనకు సంబంధించి పైలట్ల శిక్షణలో ఉన్నారని, వారు మరణించడం విచారకరమని వ్యాఖ్యానించింది. ఎస్ఎఫ్-260 యుద్ధ విమానాలు గతంలో కూడా ప్రమాదాలకు గురయ్యాయి. గత మేలో ఎస్ఎఫ్-260 యుద్ధ విమానం కూలిన ఘటనలో ఇద్దరు పైలట్లు మరణించారు. అంతకుముందు 2023లో కూడా ఎస్ఎఫ్-260 టీపీ మార్చెట్టి అనే విమానం కూడా కూలిపోయింది. ఈ ఘటనలో కూడా ఇద్దరు పైలట్లు మరణించారు. ఫిలిప్పైన్స్‌లో ఈ విమానాలు తరచూ ప్రమాదాలకు గురి కావడంపై ఆందోళన వ్యక్తమవుతోంది.

భారత్ ఓ 'ఆకలి రాజ్యం'!

-ప్రపంచ ఆకలి సూచీలో మనది 100వ స్థానం

-గడచిన 14 ఏండ్లుగా అదే స్థానంలో కొనసాగింపు



న్యూఢిల్లీ అక్టోబర్ 24: (మహాప్రభ

అభివృద్ధిలో భారత్ అగ్రరాజ్యాలతో పోటీపడుతున్నట్టు, తృతీయ ఆర్థిక శక్తిగా ఎదుగుతున్నట్టు ప్రకటించుకుంటున్న నరేంద్ర మోదీ నేతృత్వంలోని ఎన్డీయే ప్రభుత్వం గడచిన 12 ఏండ్లుగా అధికారంలో సాగుతున్నప్పటికీ ఆకలి నిర్మూలనలో మాత్రం దేశంలో ఎక్కడ వేసిన గొంగళి అక్కడే అన్న చందంగా తయారైంది. 2026 సంవత్సరానికి గ్లోబల్ హంగర్ ఇండెక్స్-జీహెచ్ఐ(ప్రపంచ ఆకలి సూచి)లో 122 దేశాలలో భారతదేశం 100వ స్థానంలో ఉంది.ఈ సూచికను జర్మన్ సహాయ సంస్థ వెల్ట్‌హంగర్‌హిల్ఫ్(డబ్ల్యూహెచ్‌హెచ్), ఐరిష్ సంస్థ కన్సర్న్ వరల్డ్‌వైడ్, భాగస్వామ్య సంస్థలైన ఇన్‌స్టిట్యూట్ ఫర్ ఇంటర్నేషనల్ లా ఆఫ్ పీస్ అండ్ ఆర్మ్ కాన్ఫ్లిక్ట్, స్విస్ సంస్థ హెల్వటాస్‌లతో కలసి సంయుక్తంగా విడుదల చేశాయి. 24.1 స్కోరుతోభారత్ ఇప్పటికీ 'తీవ్రమైన' వర్గంలోనే కొనసాగుతున్నది. 2012 నుంచి దేశం ఈ వర్గం నుంచి బయటపడలేకపోయింది. సూచిక ప్రకారం జనాభాలో 9.8 శాతం మంది పోషకాహార లోపంతో బాధపడుతున్నారు. ఐదేండ్ల లోపు పిల్లల్లో 29 శాతం మంది ఎదుగుదల లోపంతో ఉన్నారు. ఇది చాలా అధిక శాతం. భారత్‌లోని పిల్లల్లో 'వేస్టింగ్'(వయస్సుకు తగ్గ బరువు లేకపోవడం) 19 శాతానికి పెరిగింది. ఇది దక్షిణాసియాలోనే అత్యధికం. గతంతో పోలిస్తే ఇది 16.9 శాతం నుంచి పెరిగింది. ఆకలిని తగ్గించడంలో భారత్ సాధిస్తున్న పురోగతి మందగించింది. 2018 నుంచి 2026 మధ్య కాలంలో దీని స్కోరు 25.8 నుంచి 1.7 పాయింట్లు మాత్రమే మెరుగుపడింది. ఇది 2006 నుంచి 2012 మధ్య కాలంలో నమోదైన 8.2 పాయింట్ల మెరుగుదలతో పోలిస్తే చాలా తక్కువ. దక్షిణాసియా ప్రాంతం స్కోరు 23.5గా ఉండగా, ఇక్కడ పిల్లల్లో వేస్టింగ్ రేటు 15.8 శాతంగా ఉంది. ఇది ప్రపంచంలోని అన్ని ప్రాంతాల కంటే అత్యధికం. దక్షిణాసియాలో పరిస్థితి ఇప్పటికీ ఆందోళనకరంగానే ఉంది(ప్రపంచ ఆకలి సూచి 23.5). అనేక దేశాల్లో గత కొన్నేళ్లుగా పురోగతి నిలిచిపోయింది. రెండు దేశాల్లో-ముఖ్యంగా పాకిస్థాన్‌లో 2018తో పోలిస్తే పరిస్థితి మరింత దిగజారింది.

ఏకంగా 23 దేశాలను చుట్టి మణిపూర్‌కు తిరిగొచ్చిన అమూర్ ఫాల్కన్స్..!

న్యూఢిల్లీ అక్టోబర్ 24: (మహాప్రభ

కొన్ని వేల కిలోమీటర్ల సుదీర్ఘ ప్రయాణం తర్వాత రెండు అమూర్ ఫాల్కన్ బర్డ్స్ సురక్షితంగా మణిపూర్ కు తిరిగొచ్చాయి. 'అపపాంగ్ ', 'అలాంగ్ ' అని పేరుపెట్టిన ఈ పక్షులు తమ వార్షిక వలస ప్రయాణంలో భాగంగా ఆసియా , ఆఫ్రికా ఖండాల్లోని 23 దేశాలను చుట్టి వచ్చాయని కేంద్ర పర్యావరణశాఖ మంత్రి భూపేందర్ యాదవ్ శనివారం ప్రకటించారు. ఈశాన్య చైనా లోని తమ సంతానోత్పత్తి కేంద్రాల నుంచి బయలుదేరిన 11 రోజుల తర్వాత ఇవి మణిపూర్‌లో వాలాయి.2025 నవంబర్‌లో 'వైల్డ్‌లైఫ్ ఇన్‌స్టిట్యూట్ ఆఫ్ ఇండియా' శాస్త్రవేత్తలు ఈ రెండు పక్షులకు శాటిలైట్ ట్యాగ్‌లు అమర్చి విడిచిపెట్టారు. అప్పటి నుంచి వాటి ప్రయాణ మార్గాన్ని నిరంతరం గమనించారు. సరిగ్గా ఏడాది తర్వాత అవి మళ్లీ మణిపూర్‌కు తిరిగి రావడంతో ఈ ట్రాకింగ్ సైకిల్ విజయవంతంగా పూర్తయింది. ఫాల్కన్ పక్షుల తిరిగిరాకతో పక్షి ప్రేమికులు, పర్యావరణవేత్తలు ఆనందం వ్యక్తంచేస్తున్నారు. ఈ పక్షులు మణిపూర్‌లోని



తమెంగ్‌లాంగ్ జిల్లా పర్వత ప్రాంతాల్లో రెండు నుంచి మూడు వారాలపాటు ఉంటాయి. ఈ సమయంలో ఇక్కడి చెద పురుగులను ఆహారంగా తీసుకుని, తమ తదుపరి సుదీర్ఘ ప్రయాణానికి అవసరమైన శక్తి కోసం శరీరంలో కొవ్వును నిల్వ చేసుకుంటాయి. ఇక్కడ విశ్రాంతి తీసుకున్న తర్వాత తమ వలస ప్రయాణంలో అత్యంత కఠినమైన దశను ప్రారంభిస్తాయి. తదుపరి మజిలీగా ఇవి సోమాలియాకు బయలుదేరతాయి. అందుకోసం దాదాపు 6,000 కిలోమీటర్ల దూరం ఎక్కడా ఆగకుండా ప్రయాణిస్తాయి. ఈ ప్రయాణంలో అరేబియా సముద్రంపై సుమారు 3,000 కిలోమీటర్ల దూరం అవిశ్రాంతంగా ఎగరాల్సి ఉంటుంది. అమూర్ ఫాల్కన్లు ఈశాన్య ఆసియాలో సంతానోత్పత్తి చేసి శీతాకాలంలో ఆఫ్రికాకు వలస వెళతాయి. ఈ క్రమంలో ఈశాన్య భారతదేశం వాటికి కీలకమైన విశ్రాంతి కేంద్రంగా ఉన్నది. ఏటా తమ ప్రాంతానికి వచ్చే ఈ అతిథులను స్థానిక సమాజాలు ఎంతో ప్రేమగా చూసుకుంటూ, వాటి సంరక్షణలో కీలకపాత్ర పోషిస్తున్నాయి. కాగా, ఈ శాటిలైట్ ట్రాకింగ్ ద్వారా వాటి ప్రయాణ మార్గాలు, అద్భుతమైన సహనశక్తిపై శాస్త్రవేత్తలకు విలువైన సమాచారం అందుతున్నది.

ముంబైలో అనుమానిత జైషే మహమ్మద్ ఉగ్రవాది అరెస్ట్..!

న్యూఢిల్లీ అక్టోబర్ 24: (మహాప్రభ

మహారాష్ట్ర రాజధాని ముంబై లో అనుమానిత జైషే ఎ మహమ్మద్ ఉగ్రవాది అరెస్టయ్యాడు. మహారాష్ట్ర తీవ్రవాద నిరోధక దళం అధికారులు అతడిని అరెస్టు చేశారు. పట్టుబడ్డ నిందితుడి పేరు మహమ్మద్ హసన్ అబు సర్మాద్ అక్తర్ గా గుర్తించారు. ఓ క్యాబ్ బుకింగ్ సేవల సంస్థలో బైక్ డ్రైవర్‌గా పని చేస్తున్న మహమ్మద్ హసన్ ఆన్‌లైన్‌లో తీవ్రవాద కంటెంట్‌ను వ్యాప్తి చేయడం, మత ఉద్రిక్తతలను రెచ్చగొట్టే కార్యకలాపాలు చేయడం లాంటి చర్యలకు పాల్పడుతున్నట నిఘా వర్గాలు గుర్తించాయి.వారి సమాచారం ఆధారంగా దర్యాప్తు చేపట్టిన ఏటీఎస్ అధికారులు.. ముంబైలోని



మహిమ్ మెట్రో స్టేషన్ సమీపంలో అతడిని అరెస్ట్ చేశారు. నిందితుడికి నిషేధిత ఉగ్రవాద సంస్థ జైషే మహమ్మద్ కు చెందిన హ్యాండ్లర్లతో సంబంధాలు ఉన్నట్లు ప్రాథమిక దర్యాప్తులో అధికారులు గుర్తించారు. పాకిస్థానీ ఇంటెలిజన్స్ ఆపరేటివ్‌లతోనూ అతడికి ప్రత్యక్ష సంబంధాలు ఉన్నట్లు తెలిసింది. మహమ్మద్ హసన్ టెలిగ్రామ్‌లో కొన్ని గ్రూపులు నడుపుతూ.. జైషే చీఫ్ మసూద్ అజార్ ప్రసంగాలను ఇతరులతో పంచుకుంటున్నట్లు అధికారులు తెలిపారు. ఇటీవల ప్రధాని మోదీ ముంబై పర్యటన సమయంలో చోటుచేసుకున్న భద్రతాలోపానికి సంబంధించిన నివేదికను కూడా అతడు పలు యాప్‌లలో పోస్టు చేసినట్లు అధికారులు గుర్తించారు. నిందితుడి మొబైల్ ఫోన్‌లో దేశ వ్యతిరేక కంటెంట్ ఉన్నట్లు తెలిపారు. అతడితో సంబంధం ఉన్న వారిని కనుగొనేందుకు చర్యలు చేపట్టినట్లు వెల్లడించారు.

ముదురుతున్న యుద్ధం.. ఇంటర్నెట్‌కు కష్టం!

యూపీఐ, వాట్సాప్ సహా పలు సేవలు నెమ్మదించే అవకాశం

న్యూఢిల్లీ అక్టోబర్ 24: (మహాప్రభ

ఇరాన్, ఇజ్రాయెల్ -- అమెరికా యుద్ధం ప్రభావం ఇప్పటికే అంతర్జాతీయంగా ఇంధన ధరలపై పడింది. పరిస్థితి మరింత ముదిరితే ముమ్ముందు భారత్ సహా ప్రపంచంలోని పలు దేశాల్లో ఇంటర్నెట్ సేవలపైనా ప్రభావం పడే ప్రమాదం కనిపిస్తున్నది. ఇరాన్, అమెరికా మధ్య ఒప్పందం కుదరకపోతే మరోసారి సైనిక దాడులు చేపట్టవచ్చని అమెరికా అధ్యక్షుడు డొనాల్డ్ ట్రంప్ తాజాగా హెచ్చరించారు.అమెరికా, ఇజ్రాయెల్ మరోసారి దాడులు చేస్తే గల్ఫ్ ప్రాంతంలోని సముద్రగర్భ కమ్యూనికేషన్ కేబుళ్లను లక్ష్యంగా చేసుకుంటామంటూ ఇరాన్ ప్రతిస్పందించింది. ప్రపంచ అంతర్జాతీయ డాటా ట్రాఫిక్‌లో సుమారు 95 నుంచి 99 శాతం వరకు సముద్రగర్భ కేబుళ్ల ద్వారానే ప్రసారమవుతుంటుంది. హొర్ముజ్ జలసంధి ప్రపంచ వాణిజ్యానికి ఎంత ముఖ్యమో.. అంతర్జాతీయ కమ్యూనికేషన్ వ్యవస్థకు



కూడా అంతే కీలకమైనది. ఈ ప్రాంతంలోని సముద్రగర్భ కేబుళ్లు ఆసియా, యూరప్, మధ్యప్రాచ్య దేశాల మధ్య ఇంటర్నెట్ కనెక్టివిటీని అందిస్తాయి. ఈ కేబుళ్ల ద్వారా భారీ మొత్తంలో డాటా ఒక దేశం నుంచి మరో దేశానికి చేరుతుంది. ఇరాన్ ఈ కేబుళ్లను ధ్వంసం చేస్తే భారత్‌లోని పలు డిజిటల్ సేవలపై కూడా ప్రభావం పడే అవకాశం ఉన్నది. బ్యాంకులు, చెల్లింపు వ్యవస్థల సర్వర్లతో కనెక్షన్ దెబ్బతింటే కొన్ని లావాదేవీలు విఫలమవ్వవచ్చు లేదా ఆలస్యమవ్వవచ్చు. వాట్సప్ సందేశాలు పంపడం, స్వీకరించడం, వాయిస్, వీడియో కాల్స్ చేయడంలో సమస్యలు తలెత్తవచ్చు. యూట్యూబ్ వీడియోలు లోడ్ కావడం నెమ్మదించవచ్చు లేదా స్ట్రీమింగ్‌లో అంతరాయాలు రావచ్చు. ఫేస్‌బుక్, ఇన్‌స్టాగ్రామ్ తదితర సోషల్ మీడియా ప్లాట్‌ఫామ్‌లలో కంటెంట్ లోడ్ కావడం నెమ్మదించవచ్చు. విదేశీ సర్వర్ల ద్వారా పనిచేసే కొన్ని ఏఐ అప్లికేషన్లు ప్రభావితమయ్యే అవకాశం ఉన్నది. అయితే భారత్‌లో యూపీఐ, వాట్సప్ సహా అన్ని సేవలు పూర్తిగా నిలిచిపోతాయని చెప్పలేం. భారత్‌కు అనేక అంతర్జాతీయ సముద్రగర్భ కేబుళ్లు, ప్రత్యామ్నాయ నెట్‌వర్క్ మార్గాలు ఉన్నాయి. ప్రభావం కేబుళ్ల నష్టం ఎంత విస్తృతంగా ఉన్నది, ఏ మార్గాలు దెబ్బతిన్నాయి, ప్రత్యామ్నాయ మార్గాల సామర్థ్యం ఎంత అనే అంశాలపై ఆధారపడి ఉంటుంది. ఒకటి లేదా కొన్ని కేబుళ్లు దెబ్బతింటే మిగిలిన కేబుళ్ల ద్వారా డాటాను మళ్లించే అవకాశం ఉంటుంది. కానీ ఒకే కీలక ప్రాంతంలో అనేక కేబుళ్లు ఒకేసారి దెబ్బతింటే పరిస్థితి మరింత తీవ్రంగా మారవచ్చు.

నమస్తే మహాప్రభ

జనరల్ న్యూస్

MAHAA PRABHA NEWS

PAGE NUMBER 03

ఆదివారం 25-10-2026

WWW.MAHAAPRABHA.COM తెలుగు దినపత్రిక

షర్మిల కుమార్తె పెళ్లికి బెంగళూరు ఇల్లు ఇవ్వలేను!

(మొదటి తరువాయి)

ఆ ఇంట్లో పెద్దఎత్తున వివాహ కార్యక్రమం నిర్వహిస్తే తీవ్రమైన భద్రతాపరమైన ఇబ్బందులు ఎదురయ్యే అవకాశముందని తెలిపారు. ఈ అంశాన్ని కేవలం కుటుంబ వ్యవహారంగా కాకుండా భద్రత, వ్యక్తిగత గోప్యతకు సంబంధించిన విషయంగా పరిగణించాలని కోరారు. బెంగళూరులోని నివాసం తన కుటుంబం ఉండే వ్యక్తిగత గృహమని, అక్కడ కుటుంబ సభ్యుల భద్రతకు ప్రాధాన్యం ఇవ్వాల్సిన అవసరం ఉందని జగన్ పేర్కొన్నారు. తన సొంత పిల్లల వివాహం విషయంలోనూ ఇలాంటి పరిస్థితి ఎదురైతే భద్రత దృష్ట్యా ఇదే నిర్ణయం తీసుకుంటానని స్పష్టం చేశారు. ఈ నిర్ణయం వెనుక వ్యక్తిగత కారణాలు కాకుండా భద్రతాపరమైన ఆందోళనలే ఉన్నాయని వివరించారు. వివాహ వేదికకు సంబంధించి తనకున్న అభ్యంతరాలను ఇప్పటికే కొందరి ద్వారా తెలియజేసినట్లు జగన్ లేఖలో పేర్కొన్నారు. అయినప్పటికీ తన ఇబ్బందులను పరిగణనలోకి తీసుకోకపోవడం బాధ కలిగించిందని తెలిపారు. తన పరిస్థితిని అర్థం చేసుకుని వివాహానికి మరో అనువైన వేదికను ఎంపిక చేసుకోవాలని షర్మిలను కోరారు. ప్రత్యామ్నాయంగా హైదరాబాద్‌లోని లోటస్‌పాండ్ నివాసాన్ని పరిశీలించవచ్చని జగన్ సూచించారు. వివాహ వేడుకను అక్కడ నిర్వహించుకునే అవకాశాన్ని పరిశీలించాలని కోరారు. అంజలి వివాహ ఏర్పాట్లపై చర్చలు జరుగుతున్న నేపథ్యంలో బెంగళూరు నివాసం విషయంలో జగన్ వైఖరిని స్పష్టం చేసేందుకే వైసీపీ ఈ లేఖను విడుదల చేసినట్లు తెలుస్తోంది. అయితే ఈ లేఖపై షర్మిల స్పందన ఏమిటన్నది తెలియాల్సి ఉంది. కుటుంబానికి సంబంధించిన వివాహ వేడుక వేదిక అంశం ఇప్పుడు బహిరంగ చర్చకు రావడం ప్రాధాన్యం సంతరించుకుంది.

ఎల్‌నినో ఎఫెక్ట్..

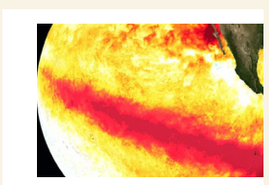

న్యూఢిల్లీ:

ఎల్‌నినో ప్రభావంతో పసిఫిక్ మహాసముద్రంలో సముద్ర ఉపరితల ఉష్ణోగ్రతలు రికార్డు స్థాయికి చేరుకున్నట్లు వాతావరణ నివేదికలు వెల్లడించాయి. భూమధ్యరేఖకు సమీపంలోని మధ్య పసిఫిక్ ప్రాంతంలో అక్టోబర్ 22న సముద్ర ఉపరితల ఉష్ణోగ్రతలు 30 డిగ్రీల సెల్సియస్ మార్కును చేరుకున్నట్లు అమెరికా జాతీయ సముద్ర, వాతావరణ పరిపాలనా సంస్థ (ఎన్‌వోఏఏ) సమాచారాన్ని ఉటంకిస్తూ ఇండియా టుడే పేర్కొంది. అందుబాటులో ఉన్న రికార్డుల ప్రకారం ఈ ప్రాంతంలో ఉష్ణోగ్రతలు ఇంతటి స్థాయికి చేరడం ఇదే తొలిసారని నివేదిక తెలిపింది. ఎల్‌నినో తీవ్రత పెరుగుతుండటంతో ప్రపంచవ్యాప్తంగా వాతావరణ పరిస్థితుల్లో మార్పులు చోటుచేసుకునే అవకాశముందని నిపుణులు హెచ్చరిస్తున్నారు. పసిఫిక్ మహాసముద్రంలోని మధ్య, తూర్పు ఉష్ణమండల ప్రాంతాల్లో సముద్ర ఉపరితల జలాలు సాధారణం కంటే అధికంగా వేడెక్కడాన్ని ఎల్‌నినోగా పిలుస్తారు. దీని ప్రభావంతో సముద్రంపై వీచే గాలులు, మేఘాల కదలికలు, వర్షపాత నమూనాల్లో మార్పులు సంభవిస్తాయి. ఈ పరిణామాలు పసిఫిక్ ప్రాంతానికే పరిమితం కాకుండా ప్రపంచంలోని అనేక దేశాల వాతావరణాన్ని ప్రభావితం చేస్తాయి. కొన్ని ప్రాంతాల్లో తీవ్రమైన కరువు, అధిక ఉష్ణోగ్రతలు నమోదయ్యే అవకాశం ఉండగా, మరికొన్ని చోట్ల భారీ వర్షాలు, వరదలు సంభవించే ప్రమాదముంది. ప్రపంచ వాతావరణ సంస్థ అంచనాల ప్రకారం అక్టోబర్ నుంచి డిసెంబర్ మధ్య ఎల్‌నినో మరింత బలపడి, డిసెంబర్ నాటికి గరిష్ఠ స్థాయికి చేరే అవకాశముంది. ఎల్‌నినో తీవ్రతను అంచనా వేసేందుకు ఉపయోగించే నినో 3.4 సూచీలో సముద్ర ఉష్ణోగ్రతలు జూన్‌లో సాధారణం కంటే 1.6 డిగ్రీలు, ఆగస్టులో 2.5 డిగ్రీలు అధికంగా నమోదైనట్లు నివేదిక పేర్కొంది. అక్టోబర్ నుంచి డిసెంబర్ మధ్య ఈ వ్యత్యాసం 3.7 డిగ్రీలకు చేరవచ్చని అంచనా వేసింది. ఇదే జరిగితే గత రికార్డులను అధిగమించే అవకాశం ఉంది. మరోవైపు భారత్‌పైనా ఎల్‌నినో ప్రభావం ఉండవచ్చని వాతావరణ నిపుణులు చెబుతున్నారు. 2026 నైరుతి రుతుపవనాల సీజన్‌లో దేశవ్యాప్తంగా సాధారణం కంటే 13 శాతం తక్కువ వర్షపాతం నమోదైనట్లు నివేదిక వెల్లడించింది. అక్టోబర్ నుంచి డిసెంబర్ మధ్య దేశంలోని అనేక ప్రాంతాల్లో వర్షపాతం తగ్గే అవకాశముందని భారత వాతావరణ శాఖ అంచనా వేసింది. అయితే దక్షిణ ద్వీపకల్prప ప్రాంతంలో సాధారణ వర్షపాతం నమోదయ్యే సూచనలు ఉన్నాయని తెలిపింది. ఎల్‌నినోతో పాటు ఇతర వాతావరణ పరిస్థితులు కూడా వర్షపాతాన్ని ప్రభావితం చేస్తాయని, ప్రాంతాలవారీగా పరిస్థితులు మారవచ్చని నిపుణులు స్పష్టం చేస్తున్నారు.

ఇరాన్‌పై మళ్లీ యుద్ధ మేఘాలు!



వాషింగ్టన్, అక్టోబర్ 24

పశ్చిమాసియాలో మరోసారి యుద్ధ మేఘాలు కమ్ముకుంటున్నాయి. ఇరాన్‌తో ఒప్పందం కుదరకపోతే మరోసారి సైనిక చర్యకు దిగే అవకాశముందని అమెరికా అధ్యక్షుడు డొనాల్డ్ ట్రంప్ హెచ్చరించారు. ఫ్లోరిడాలో మధ్యంతర ఎన్నికల ప్రచార ర్యాలీలో ఆయన చేసిన వ్యాఖ్యలు అంతర్జాతీయంగా కలకలం రేపాయి. పశ్చిమాసియాలో మరో చిన్నస్థాయి 'ఆపరేషన్ ఎపిక్ ఫ్యూరీ' జరగవచ్చని ట్రంప్ సంకేతాలివ్వడంతో ఇరాన్‌పై అమెరికా మరోసారి దాడులకు సిద్ధమవుతోందన్న ఆందోళనలు వ్యక్తమవుతున్నాయి. ఈ వారాంతంలోనే సైనిక చర్యలు చేపట్టే అవకాశముందన్న ప్రచారం నేపథ్యంలో గల్ఫ్ దేశాల్లో ఉద్రిక్త పరిస్థితులు నెలకొన్నాయి. ఇరాన్‌తో చర్చల ద్వారా సమస్యను పరిష్కరించుకోవాలన్నదే తమ అభిమతమని, అయితే ఒప్పందం కుదరకపోతే సైనిక చర్యను తోసిపుచ్చలేమని ట్రంప్ వ్యాఖ్యానించారు. అంతకుముందు తుర్కియేలో అమెరికా రాయబారి టామ్ బారక్ ఓ పాడ్‌కాస్ట్‌లో మాట్లాడుతూ ఈ వారాంతంలో ఇరాన్‌పై అమెరికా దాడులు జరిపే అవకాశముందని పేర్కొన్నారు. తొలుత ఈ వ్యాఖ్యలను ట్రంప్ తోసిపుచ్చారు. అలాంటి దాడుల ప్రణాళిక గురించి తనకు సమాచారం లేదని చెప్పారు. అయితే తాజాగా ఆయనే సైనిక చర్యకు సంబంధించిన సంకేతాలివ్వడం ప్రాధాన్యం సంతరించుకుంది. మరోవైపు అమెరికా హెచ్చరికలపై ఇరాన్ తీవ్రంగా స్పందించింది. తమ దేశంపై మరోసారి దాడులకు పాల్పడితే పరిణామాలు తీవ్రంగా ఉంటాయని హెచ్చరించింది. నిప్పుతో చెలగాటమాడవద్దని అమెరికాకు స్పష్టం చేసింది. తమ భూభాగంపై దాడులు జరిగితే ప్రతీకార చర్యలకు ఎలాంటి పరిమితులు ఉండబోవని తేల్చిచెప్పింది

యూకేలో ఎమర్జెన్సీ అలర్ట్..



లండన్:

అత్యవసర పరిస్థితులను ఎదుర్కొనేందుకు ప్రజలు ముందస్తుగా సిద్ధంగా ఉండాలని యూకేలో 'బీ రెడీ' పేరుతో అవగాహన కార్యక్రమాన్ని ప్రారంభించారు. తీవ్రమైన వాతావరణ పరిస్థితులు, కార్చిచ్చులు, సైబర్ దాడులు, నిత్యావసర సేవలకు అంతరాయం వంటి పరిస్థితులు ఎదురైతే కనీసం మూడు రోజుల పాటు ఇబ్బందులు లేకుండా గడిపేందుకు అవసరమైన వస్తువులను ఇళ్లలో అందుబాటులో ఉంచుకోవాలని సూచించారు. ఆహారం, తాగునీరు, విద్యుత్ సరఫరా, ఇంటర్నెట్, డిజిటల్ చెల్లింపు వ్యవస్థలకు అంతరాయం కలిగే అవకాశాలను దృష్టిలో ఉంచుకుని ప్రజలు అప్రమత్తంగా ఉండాలని ఆండీ బర్న్‌హామ్ నేతృత్వంలోని స్థానిక యంత్రాంగం సూచించింది. అత్యవసర సమయాల్లో ఉపయోగపడే ఆహార పదార్థాలు, తాగునీరు, టార్చిలైట్లు, బ్యాటరీలు, దుప్పట్లు వంటి వస్తువులను సిద్ధంగా ఉంచుకోవాలని కోరింది. విద్యుత్, ఇంటర్నెట్ సేవలు నిలిచిపోయినప్పుడు సమాచారం తెలుసుకునేందుకు బ్యాటరీలతో పనిచేసే రేడియో ఉపయోగపడుతుందని తెలిపింది. డిజిటల్ చెల్లింపులు పనిచేయని పరిస్థితుల్లో అవసరాలకు కొంత నగదు అందుబాటులో ఉంచుకోవాలని సూచించింది. ఇందుకు సంబంధించిన నిత్యావసర వస్తువుల జాబితాను 'బీ రెడీ' వెబ్‌సైట్‌లో అందుబాటులో ఉంచినట్లు పేర్కొంది. అయితే ప్రజలు ఆందోళనతో ఒకేసారి మార్కెట్లకు వెళ్లి పెద్ద మొత్తంలో వస్తువులు కొనుగోలు చేయాల్సిన అవసరం లేదని స్పష్టం చేసింది. ప్రతి వారం సాధారణ కొనుగోళ్ల సమయంలోనే కొద్దికొద్దిగా అత్యవసర సామగ్రిని సమకూర్చుకోవాలని సూచించింది. అనుకోని విపత్తులు ఎదురైనప్పుడు ప్రజలు ఇబ్బందులు పడకుండా ముందస్తు జాగ్రత్తలు తీసుకునేలా అవగాహన కల్పించడమే ఈ ప్రచార ప్రధాన ఉద్దేశమని తెలిపింది.

తిలక్ మెరుపులు..

-న్యూజిలాండ్‌పై రెండో టీ20లో టీమిండియా గెలుపు

-20 ఓవర్లలో ఐదు వికెట్లకు 180 పరుగులు చేసిన కివీస్

-71 పరుగులకే ఐదు వికెట్లు కోల్పోయిన భారత్

-కీలక సమయంలో జట్టును ఆదుకున్న తిలక్ వర్మ

-25 బంతుల్లోనే అర్ధశతకం పూర్తి చేసిన యువ బ్యాటర్

-31 పరుగులతో రాణించిన నమన్ ధీర్

-చివర్లో నితీశ్ కుమార్ రెడ్డి మెరుపు బ్యాటింగ్

-ఒక బంతి మిగిలి ఉండగానే లక్ష్యాన్ని ఛేదించిన టీమిండియా



క్రైస్ట్‌చర్చ్:

న్యూజిలాండ్‌తో జరిగిన రెండో టీ20లో భారత జట్టు ఉత్కంఠభరిత విజయాన్ని అందుకుంది. యువ బ్యాటర్ తిలక్ వర్మ అద్భుత అర్ధశతకంతో చెలరేగగా, చివర్లో తెలుగు క్రికెటర్ నితీశ్ కుమార్ రెడ్డి మెరుపులు మెరిపించాడు. దీంతో 181 పరుగుల భారీ లక్ష్యాన్ని భారత్ ఒక బంతి మిగిలి ఉండగానే ఛేదించింది. ఆరంభంలో వరుస వికెట్లు కోల్పోయి కష్టాల్లో పడిన టీమిండియా.. కీలక సమయంలో పుంజుకుని విజయాన్ని సొంతం చేసుకుంది. చివరి ఓవర్ వరకు సాగిన ఈ పోరు అభిమానులకు అసలైన క్రికెట్ మజాను అందించింది. శనివారం జరిగిన ఈ మ్యాచ్‌లో టాస్ గెలిచిన భారత జట్టు తొలుత బౌలింగ్ ఎంచుకుంది. దీంతో బ్యాటింగ్‌కు దిగిన న్యూజిలాండ్ నిర్ణీత 20 ఓవర్లలో ఐదు వికెట్ల నష్టానికి 180 పరుగులు చేసింది. అనంతరం 181 పరుగుల లక్ష్యంతో బరిలోకి దిగిన టీమిండియాకు ఆరంభంలోనే ఎదురుదెబ్బలు తగిలాయి. జట్టు స్కోరు 40 పరుగుల వద్ద ఉండగా 4.4వ ఓవర్‌లో ఓపెనర్ సంజూ శాంసన్ 14 పరుగులు చేసి ఔటయ్యాడు. ఆ తర్వాత యువ బ్యాటర్ వైభవ్ సూర్యవంశీ కేవలం నాలుగు పరుగులకే వెనుదిరిగాడు. చాలా రోజుల తర్వాత టీ20లో అవకాశం దక్కించుకున్న వైభవ్ ఆశించిన స్థాయిలో రాణించలేకపోయాడు. మరోవైపు అభిషేక్ శర్మ 27 పరుగులు చేసి జట్టు స్కోరు 56 వద్ద మూడో వికెట్‌గా ఔటయ్యాడు. దీంతో భారత్ 56 పరుగులకే మూడు కీలక వికెట్లు కోల్పోయింది. ఈ దశలో బ్యాటింగ్‌కు వచ్చిన కెప్టెన్ శ్రేయస్ అయ్యర్ కూడా ఎక్కువసేపు క్రీజులో నిలవలేకపోయాడు. కేవలం ఏడు పరుగులు చేసి వెనుదిరిగాడు. అనంతరం అక్షర్ పటేల్ కూడా ఔటవడంతో టీమిండియా 71 పరుగులకే ఐదు వికెట్లు కోల్పోయి తీవ్ర ఒత్తిడిలో పడింది. భారీ లక్ష్యాన్ని ఛేదించాల్సిన సమయంలో వరుసగా వికెట్లు పడటంతో భారత విజయావకాశాలు సంక్లిష్టంగా మారాయి. ఈ క్లిష్ట పరిస్థితుల్లో తిలక్ వర్మ, నమన్ ధీర్ జట్టును ఆదుకునే బాధ్యత తీసుకున్నారు. ఒకవైపు తిలక్ వర్మ వికెట్లు పడకుండా జాగ్రత్తగా ఆడుతుండగా, మరోవైపు నమన్ ధీర్ దూకుడుగా పరుగులు సాధించాడు. ఇద్దరూ కలిసి భారత ఇన్నింగ్స్‌ను గాడిలో పెట్టేందుకు ప్రయత్నించారు. అయితే 14.5వ ఓవర్‌లో జట్టు స్కోరు 113 పరుగుల వద్ద ఉన్నప్పుడు నమన్ ధీర్ ఔటయ్యాడు. 31 పరుగులు చేసిన అతడు మిచెల్ శాంట్నర్ బౌలింగ్‌లో క్యాచ్ ఇచ్చి వెనుదిరిగాడు. దీంతో భారత్ మరోసారి ఒత్తిడిలో పడింది. నమన్ ధీర్ ఔటైన తర్వాత క్రీజులోకి వచ్చిన నితీశ్ కుమార్ రెడ్డి మ్యాచ్ స్వరూపాన్ని మార్చేశాడు. చివరి ఐదు ఓవర్లలో భారత్ విజయానికి 68 పరుగులు అవసరమైన సమయంలో తిలక్ వర్మతో కలిసి అద్భుతంగా పోరాడాడు. తొలుత నితీశ్ దూకుడుగా బ్యాటింగ్ చేస్తూ పరుగుల వేగాన్ని పెంచాడు. ఆ తర్వాత తిలక్ వర్మ కూడా భారీ షాట్లతో విరుచుకుపడ్డాడు. ఇద్దరు తెలుగు క్రికెటర్లు సమన్వయంతో ఆడుతూ భారత జట్టును లక్ష్యం దిశగా నడిపించారు. ముఖ్యంగా తిలక్ వర్మ ఒత్తిడిని అధిగమించి అద్భుత బ్యాటింగ్ ప్రదర్శించాడు. కేవలం 25 బంతుల్లోనే అర్ధశతకాన్ని పూర్తి చేసి జట్టు విజయానికి బాటలు వేశాడు. మరోవైపు నితీశ్ కుమార్ రెడ్డి కీలక సమయంలో వేగంగా పరుగులు సాధించి ప్రత్యర్థి బౌలర్లపై ఒత్తిడి పెంచాడు. దీంతో చివరి ఓవర్‌లో భారత్ విజయానికి 11 పరుగులు అవసరమయ్యాయి. ఆఖరి ఓవర్‌లోనూ ఇద్దరూ ధైర్యంగా ఆడి లక్ష్యాన్ని పూర్తి చేశారు.

రక్షణ రంగానికి తెలంగాణను అగ్రగామిగా తీర్చిదిద్దుతాం!



హైదరాబాద్, తెలంగాణ బ్యూరో

భారతదేశాన్ని ప్రపంచంలోనే శక్తివంతమైన రక్షణ రంగ అగ్రగామి దేశంగా తీర్చిదిద్దేందుకు పరిశ్రమలు, పరిశోధనా సంస్థలు, ప్రభుత్వాలు సమష్టిగా కృషి చేయాలని ముఖ్యమంత్రి ఎ. రేవంత్‌రెడ్డి పిలుపునిచ్చారు. రక్షణ సాంకేతిక పరిజ్ఞానాన్ని విదేశాల నుంచి దిగుమతి చేసుకునే స్థాయి నుంచి స్వావలంబన సాధించడంతో పాటు ప్రపంచ దేశాలకు అత్యాధునిక రక్షణ సాంకేతికతను ఎగుమతి చేసే స్థాయికి భారత్ ఎదగాలని ఆకాంక్షించారు. దేశ రక్షణ పరిశ్రమకు తెలంగాణను అతిపెద్ద పారిశ్రామిక కేంద్రంగా తీర్చిదిద్దడమే తమ ప్రభుత్వ లక్ష్యమని స్పష్టం చేశారు. తెలంగాణ రైజింగ్ 2047 దార్శనికతకు అనుగుణంగా త్వరలోనే 'ఏరోస్పేస్ అండ్ డిఫెన్స్ పాలసీ 2.0'ను విడుదల చేయనున్నట్లు ప్రకటించారు. ఇన్వెస్ట్ తెలంగాణ గ్లోబల్ సమ్మిట్‌లో భాగంగా హైదరాబాద్‌లోని తాజ్ ఫలక్‌నుమా ప్యాలెస్‌లో నిర్వహించిన ప్రత్యేక సమావేశంలో ముఖ్యమంత్రి రేవంత్‌రెడ్డి 'రక్షా ఎక్స్‌పో 2026 కర్టెన్ రైజర్'ను ప్రారంభించి లోగోను ఆవిష్కరించారు. ఈ సందర్భంగా దేశ, విదేశాలకు చెందిన రక్షణ రంగ పారిశ్రామికవేత్తలు, పరిశోధకులు, ప్రముఖ సంస్థల ప్రతినిధులను ఉద్దేశించి ప్రసంగించారు. రక్షణ రంగంలో భారతదేశం మరింత శక్తిమంతంగా ఎదగాలంటే అత్యాధునిక సాంకేతిక పరిజ్ఞానం, పరిశోధనలు, ఉత్పత్తుల తయారీపై ప్రత్యేక దృష్టి సారించాల్సిన అవసరం ఉందన్నారు. తెలంగాణను దేశ రక్షణ రంగ పరిశ్రమలకు ప్రధాన కేంద్రంగా అభివృద్ధి చేయాలన్న స్పష్టమైన లక్ష్యంతో ప్రభుత్వం ముందుకు సాగుతోందని సీఎం తెలిపారు. రాష్ట్రంలో ఇప్పటికే రక్షణ, అంతరిక్ష, ఏరోస్పేస్ రంగాలకు బలమైన పునాదులు ఉన్నాయని, వాటిని మరింత విస్తరించేందుకు పరిశ్రమల సహకారం అవసరమని పేర్కొన్నారు. తెలంగాణలో పెట్టుబడులు పెట్టేందుకు రూపొందించుకున్న ప్రణాళికలను రెట్టింపు చేయాలని పారిశ్రామికవేత్తలను కోరారు. పెట్టుబడులు, పరిశ్రమల స్థాపనకు ప్రభుత్వం నుంచి ఎలాంటి సహకారం అవసరమైనా అందించేందుకు సిద్ధంగా ఉన్నామని హామీ ఇచ్చారు. రక్షణ ఉత్పత్తుల తయారీతో పాటు అంతరిక్ష పరిశోధనలు, ఏరోస్పేస్, సైబర్ సెక్యూరిటీ, కృత్రిమ మేధస్సు, డ్రోన్ టెక్నాలజీ, రోబోటిక్స్ వంటి రంగాల్లో తెలంగాణ అగ్రస్థానంలో నిలవాలని ముఖ్యమంత్రి ఆకాంక్షించారు. భవిష్యత్తులో యుద్ధాల స్వరూపం పూర్తిగా మారిపోనుందని, డ్రోన్లు, రోబోట్లు, కృత్రిమ మేధస్సు ఆధారిత వ్యవస్థలు రక్షణ రంగంలో విప్లవాత్మక మార్పులు తీసుకురానున్నాయని పేర్కొన్నారు. ఈ పరిణామాలకు అనుగుణంగా అత్యాధునిక సాంకేతికతను అభివృద్ధి చేయడం అత్యంత కీలకమని వివరించారు. తెలంగాణ ఆర్థికాభివృద్ధికి సంబంధించి ప్రభుత్వం నిర్దేశించుకున్న లక్ష్యాలను కూడా సీఎం వివరించారు. 2034 నాటికి రాష్ట్రాన్ని ఒక ట్రిలియన్ డాలర్ల ఆర్థిక వ్యవస్థగా, 2047 నాటికి మూడు ట్రిలియన్ డాలర్ల ఆర్థిక శక్తిగా తీర్చిదిద్దడమే లక్ష్యమన్నారు. ఇందుకోసం గతేడాది తెలంగాణ రైజింగ్ 2047 విజన్ డాక్యుమెంట్‌ను విడుదల చేసినట్లు గుర్తుచేశారు. దేశ జనాభాలో తెలంగాణ వాటా 2.5 శాతానికి పైగా ఉండగా, దేశ స్థూల దేశీయోత్పత్తిలో రాష్ట్రం దాదాపు ఐదు శాతం వాటాను అందిస్తోందని తెలిపారు. 2047 నాటికి ఈ వాటాను పది శాతానికి పెంచాలన్నది తమ సంకల్పమని వెల్లడించారు. ఈ లక్ష్యాల సాధనలో రక్షణ ఉత్పత్తుల తయారీ, ఏరోస్పేస్, అంతరిక్ష పరిశోధనలు, అనుబంధ పరిశ్రమలు కీలక పాత్ర పోషిస్తాయని సీఎం అభిప్రాయపడ్డారు. పరిశ్రమలు, పరిశోధనా సంస్థలు, పెట్టుబడిదారులు, సాంకేతిక నిపుణులను ఒకే వేదికపైకి తీసుకురావడానికి రక్షా ఎక్స్‌పో దోహదపడుతుందని చెప్పారు. రక్షణ రంగంలో కొత్త ఆవిష్కరణలు, సాంకేతిక పరిజ్ఞాన మార్పిడి, పరిశ్రమల మధ్య భాగస్వామ్యాలకు ఈ ఎక్స్‌పోను అంతర్జాతీయ స్థాయి వేదికగా తీర్చిదిద్దాలని ప్రభుత్వం భావిస్తోందన్నారు. భారత రక్షణ వ్యవస్థలో హైదరాబాద్‌కు ప్రత్యేకమైన వ్యూహాత్మక ప్రాధాన్యం ఉందని రేవంత్‌రెడ్డి పేర్కొన్నారు. దేశంలోని అత్యంత సురక్షితమైన నగరాల్లో హైదరాబాద్ ఒకటని, అనేక కీలక రక్షణ పరిశోధనా సంస్థలకు నిలయంగా ఉందని వివరించారు. భారత సైన్యం, వైమానిక దళాలకు సంబంధించిన వ్యూహాత్మక కేంద్రాలు ఇక్కడ పనిచేస్తున్నాయని తెలిపారు. తెలంగాణకు సముద్రతీరం లేకపోయినప్పటికీ భారత నౌకాదళానికి కీలక సేవలు అందిస్తోందని పేర్కొన్నారు. వికారాబాద్ జిల్లా దామగుండం అటవీ ప్రాంతంలో భారత నౌకాదళానికి సంబంధించిన అత్యంత తక్కువ పౌనఃపున్యాల కమ్యూనికేషన్ కేంద్రాన్ని నిర్మిస్తున్న విషయాన్ని ప్రస్తావించారు. డీఆర్‌డీఓ, హెచ్‌ఏఎల్, బీడీఎల్, మిధాని, టాటా, ఎయిర్‌బస్, సాఫ్రాన్, స్కైరూట్, లాక్‌హీడ్ మార్టిన్, భారత్ ఫోర్జ్ వంటి ప్రముఖ సంస్థలు రక్షణ రంగ అభివృద్ధిలో కీలక పాత్ర పోషిస్తున్నాయని ముఖ్యమంత్రి తెలిపారు. ఈ సంస్థలతో పాటు మరిన్ని అంతర్జాతీయ సంస్థలు తెలంగాణలో పెట్టుబడులు పెట్టేందుకు ముందుకు రావాలని కోరారు. పరిశోధన, తయారీ, సాంకేతిక ఆవిష్కరణలకు అవసరమైన అనుకూల వాతావరణాన్ని ప్రభుత్వం కల్పిస్తుందని స్పష్టం చేశారు. గతేడాది నిర్వహించిన తొలి గ్లోబల్ సమ్మిట్ విజయవంతమైందని, ఈ ఏడాది డిసెంబర్ 7, 8, 9 తేదీల్లో హైదరాబాద్ భారత్ ఫ్యూచర్ సిటీలో రెండో ఇన్వెస్ట్ తెలంగాణ గ్లోబల్ సమ్మిట్‌ను మరింత భారీ స్థాయిలో నిర్వహించనున్నట్లు సీఎం వెల్లడించారు. ఈ సదస్సులో పాల్గొని తెలంగాణ పారిశ్రామికాభివృద్ధిలో భాగస్వాములు కావాలని దేశ, విదేశీ రక్షణ రంగ సంస్థల ప్రతినిధులను ప్రత్యేకంగా ఆహ్వానించారు. ఈ కార్యక్రమంలో ఉప ముఖ్యమంత్రి మల్లు భట్టి విక్రమార్క, మంత్రులు ఎన్. ఉత్తమ్‌కుమార్‌రెడ్డి, దుద్దిళ్ల శ్రీధర్‌బాబు, ప్రభుత్వ ప్రధాన కార్యదర్శి సంజయ్ జాజు, డీజీపీ సీవీ ఆనంద్, హోంశాఖ కార్యదర్శి శిఖా గోయల్, అమెరికా కాన్సులేట్ జనరల్ ప్రతినిధి లారా విలియమ్స్ పాల్గొన్నారు. భారత్ ఫోర్జ్ సీఎండీ బాబా ఎన్. కల్యాణి, స్కైరూట్ సీఈవో పవన్‌కుమార్ చందన, డీఆర్‌డీఓ మాజీ చైర్మన్ డాక్టర్ జి. సతీశ్‌రెడ్డి, లాక్‌హీడ్ మార్టిన్ ప్రతినిధి మైకెల్ ఫెర్నాండెజ్, ఎల్‌అండ్‌టీకి చెందిన అరుణ్ రాంచందాని, ధ్రువ స్పేస్ సహ వ్యవస్థాపకుడు సంజయ్ నెక్కంటి, సాఫ్రాన్ సీఈవో జితేంద్ర గవాంకర్, ఎయిర్‌బస్ డిఫెన్స్ అండ్ స్పేస్ ప్రతినిధి వెంకట్ కట్కూరితో పాటు రక్షణ, అంతరిక్ష, ఏరోస్పేస్ రంగాలకు చెందిన పలువురు ప్రముఖులు హాజరయ్యారు.

ఏఐని చూసి భయపడొద్దు

(మొదటి తరువాయి)

సంస్థ భారత ప్రధాన కార్యాలయాన్ని శనివారం కేటీఆర్ ప్రారంభించారు. ఈ సందర్భంగా ఆయన మాట్లాడుతూ సాంకేతిక విప్లవాలు తొలుత ఆందోళనలు సృష్టించినప్పటికీ కాలక్రమేణా కొత్త పరిశ్రమలు, ఉద్యోగ అవకాశాలకు మార్గం సుగమం చేశాయని పేర్కొన్నారు. గతంలో బ్యాంకింగ్ రంగంలో కంప్యూటర్ల ప్రవేశాన్ని కూడా వ్యతిరేకించారని, అయితే నేడు అవే వ్యవస్థలు అభివృద్ధికి కీలకంగా మారాయని గుర్తుచేశారు. యువత నిరంతరం కొత్త విషయాలను నేర్చుకోవడంతోపాటు స్కిల్లింగ్, అప్‌స్కిల్లింగ్, రీస్కిల్లింగ్‌పై దృష్టి పెట్టాలని సూచించారు. ప్రభుత్వాలు అందరికీ ఉద్యోగాలు కల్పించడం సాధ్యం కాదని, ప్రైవేట్ రంగం అభివృద్ధి చెందేందుకు అనుకూల వాతావరణాన్ని సృష్టించాల్సిన బాధ్యత ప్రభుత్వాలపై ఉందన్నారు. మెరుగైన రహదారులు, నిరంతర విద్యుత్, నీటి సరఫరా, రవాణా సౌకర్యాలు, శాంతిభద్రతలు పెట్టుబడులను ఆకర్షించడంలో కీలకమని వివరించారు. వ్యవసాయ రంగంలో సాంకేతికత వినియోగానికి సిరిసిల్లలో చేపట్టిన 'సాగుబాగు' కార్యక్రమాన్ని కేటీఆర్ ఉదాహరణగా ప్రస్తావించారు. పంటలకు సోకే చీడపీడలను ఫొటోల ద్వారా గుర్తించి రైతులకు సూచనలు అందించే విధానాలను ప్రయోగాత్మకంగా అమలు చేసినట్లు తెలిపారు. ఇదే తరహాలో వైద్యం, విద్య, పరిశ్రమలు, ప్రభుత్వ సేవల్లోనూ ఏఐ ఆధారిత పరిష్కారాలను విస్తరించాల్సిన అవసరం ఉందన్నారు. స్విగ్గీ, జొమాటో, జెప్టో, బ్లింకిట్ వంటి డిజిటల్ వేదికలు కొత్త వ్యాపార నమూనాలను అందుబాటులోకి తీసుకొచ్చాయని పేర్కొన్నారు. భవిష్యత్తులో ఏఐ ఆధారిత స్టార్టప్‌లు మరిన్ని ఉపాధి అవకాశాలను సృష్టించగలవని అభిప్రాయపడ్డారు. పరిశ్రమలు, విద్యాసంస్థలు, ప్రభుత్వాలు సమన్వయంతో పనిచేసి యువతను భవిష్యత్తు ఉద్యోగాలకు సిద్ధం చేయాలని కేటీఆర్ సూచించారు.

నవంబర్ 1న జరిగే ర్యాలీని వాయిదా వేసుకోండి..

న్యూఢిల్లీ:

నవంబర్ 1న ఢిల్లీలోని రాంలీలా మైదానంలో కాంగ్రెస్ సహా ఇండియా బ్లాక్ ఆధ్వర్యంలో భారీ ర్యాలీ చేపట్టనున్న సంగతి తెలిసిందే. అయితే, దీపావళిని దృష్టిలో ఉంచుకుని ఈ ర్యాలీని వాయిదా వేసుకోవాలని ద ఛాంబర్ ఆఫ్ ట్రేడ్ అండ్ ఇండస్ట్రీ (సీటీఐ) కోరింది. లేకపోతే రూ.10,000 కోట్ల వరకు నష్టం వాటిల్లుతుందని వివరించింది. ఈ మేరకు సీటీఐ ఛైర్మన్ బ్రిజేష్ గోయల్ రాహుల్ గాంధీని కోరారు.

జర్నలిస్టులకు ఇళ్ల స్థలాల కల సాకారం చేస్తాం

(మొదటి తరువాయి)

ప్రజా ప్రభుత్వం అధికారంలోకి వచ్చిన కొన్ని నెలల్లోనే జర్నలిస్టుల ఇళ్ల స్థలాల అంశంపై చొరవ తీసుకుంది. దాదాపు రెండు దశాబ్దాలుగా ఎదురుచూస్తున్న జర్నలిస్టుల హౌసింగ్ సొసైటీకి 2024 సెప్టెంబర్ 8వ తేదీన రవీంద్ర భారతిలో కార్యక్రమాన్ని నిర్వహించి భూమిని సొసైటీకి అప్పగించడం జరిగిందన్నారు. అనంతరం సుప్రీంకోర్టు తుది ఉత్తర్వుల నేపథ్యంలో మరోసారి న్యాయపరమైన సమస్యలు ఎదురుకావడంతో ఈ అంశానికి శాశ్వత పరిష్కారం చూపాల్సిన అవసరం ఏర్పడిందన్నారు. ఈ పరిస్థితుల్లో గౌరవ ముఖ్యమంత్రి రేవంత్ రెడ్డితో పాటు సహచర మంత్రులతో పలుమార్లు చర్చించి జర్నలిస్టులకు ఇళ్ల స్థలాలు అందించే అంశంపై సమగ్రంగా సమీక్షించినట్లు మంత్రి వెల్లడించారు. జర్నలిస్టుల సొంతింటి కలను సాకారం చేయాలన్నది మా ప్రభుత్వ సంకల్పం. గతంలో ఎదురైన న్యాయపరమైన సమస్యలు పునరావృతం కాకుండా, చట్టపరమైన చిక్కులు లేని విధంగా, కుటుంబాలతో గౌరవంగా నివసించేందుకు అనువైన ప్రాంతంలో ఇళ్ల స్థలాలు అందించేందుకు అవసరమైన చర్యలు తీసుకుంటున్నాం. జర్నలిస్టులు ఆందోళన చెందాల్సిన అవసరం లేదు. వారి సమస్యకు శాశ్వత పరిష్కారం చూపేందుకు ప్రభుత్వం చిత్తశుద్ధితో కృషి చేస్తోందని మంత్రి పొంగులేటి శ్రీనివాసరెడ్డి భరోసా ఇచ్చారు. ఇప్పటివర

సంపాదకీయం

విద్వేషాగ్ని.. యుద్ధాలకు ఇంధనం



సమీప భవిష్యత్తులో ఇప్పటి కంటే భారీ స్థాయిలో యుద్ధాలు జరిగి భూమండలం భస్మీపటలమైపోయే దుర్దినాలు దాపురిస్తున్నాయి. విద్వేషాలు రగిలి– ఉన్మాదమే సామ్రాజ్యవాదమై గర్జిస్తే నింగినంటిన మానవఖ్యాతి మసకబారి మానవత్వం మోడుగా మారదా? దానవత్వం దారితప్పి, అడవినేలే క్రూర మృగాలే అవనినేలే రాజులైతే, మృగత్వమే మానవాళికి శరణ్యమైతే, రాతికాలపు రాక్షసనీతి దాపురించి, సజ్జనకోటిని సంహరిస్తే ఇలాతలంలో ఇసుక రేణువు సైతం విలపించదా? పసిడినేలలు పాడుబడి, బీడులై రోదించవా? నరులే దానవులై, ఆత్మలను సైతం పీక్కుతునే పిశాచాలైతే, నరజాతి యుద్ధపిపాసుల పైశాచిక కోరల్లో బంధీలైతే, మానవ రక్తమాంసాలన్నీ యుద్ధోన్మత్తుల ఉదయ ఫలహారంగా మారితే మానవజాతి సమస్తం చరిత్రపుటల్లో చిరిగిన అధ్యాయంగా మారదా? భోగోళమంతా రుధిర జ్వాలల్లో భస్మీపటలంగా మారదా? మేఘాలు వర్షిస్తే చినుకులే.. ఉన్మాదులు గర్జిస్తే అణ్వాయుధ వర్షమే.. భూమ్యాకాశాల్లో ప్రళయ ప్రకంపనలే. యుద్ధ ఫలితాలు శోక కారకాలు.యుద్ధానంతరం శిథిలమైన నిర్మాణాల పునాదుల్లో మానవ సౌరభం గుభాళిస్తుందా? మానవ కళేబరాల గుట్టల్లో విజయం దాగుంటుందా? క్షతగాత్రుల గుండెల్లో ఆనంద భైరవి రాగం వినిపిస్తుందా? అన్నార్తుల ఆక్రందనల్లో విజయగర్వం చందన లేపనాదులతో పులకించి, మైమరచి వికసిస్తుందా? పలకరిస్తుందా? రుధిరం మరిగిన యుద్ధ పిపాసుల మనసులను మానవతా పరిమళాల మధుర గాత్రం మార్చగలదా? యుద్ధాల వలన అనర్థాలే తప్ప ప్రయోజనం శూన్యమని తెలిసినా, ఎడారిలో నీటి కోసం.. రంగు రాళ్ళలో రత్నాల కోసం వెతకడం కుందేటి కొమ్ముకోసం శ్రమించడమే. యుద్ధాల్లో విజయమైనా, ఓటమైనా అంతిమ ఫలితం వినాశనమే. విధ్వంసంలో విజయాన్ని గాంచి చెలరేగి పోవడం మూర్ఖత్వమే. గతకాలంలో జరిగిన యుద్ధ ఫలితాలు ప్రపంచానికి గాయాలే గేయాలుగా మిగిల్చాయి.విజ్ఞానంలో అజ్ఞానం అవివేకం పెరిగిన విజ్ఞానం ప్రపంచ పరిస్థితులను మెరుగు పరచడానికి నిర్మాణాత్మకంగా ఉపయోగపడాలని ఆశించడంలో తప్పులేదు.కాని అలాంటి ఆశలు అడియాసలై విజ్ఞానమే వినాశనానికి దారితీయడం ఆశనిపాతం లాంటిది. ఎక్కడో వెలిగించి పారేసిన చిన్న అగ్గిరవ్వ పెను విధ్వంసానికి దారితీసే పరిస్థితులు నెలకొంటున్నాయి. ప్రపంచంలో అనేక దేశాలున్నాయి. వీటి మధ్య స్నేహ సంబంధాలు, ద్వైపాక్షిక సంబంధాలు కేవలం వ్యాపారంతోనే ముడిపడి ఉన్నాయి. కొన్ని దేశాల్లో ప్రజాస్వామ్యం, మరికొన్ని దేశాల్లో ప్రజాస్వామ్యం ముసుగులో ఫ్యూడలిజం, క్యాపిటలిజం మూడు పువ్వులు ఆరుకాయలుగా వర్ధిల్లుతుంటే, ఇంకొన్ని చోట్ల నియంతృత్వంలో ప్రజల స్వేచ్ఛ నశించి ఎందుకు జీవిస్తున్నామా అనుకుంటూ జీవశ్చవాల్లా బతుకుతున్న ప్రజల ఆక్రందనలు అరణ్య రోదనగా మిగిలిపోతున్నాయి. కొన్ని చోట్ల ప్రజలకు తినడానికి తిండిలేక, తాగడానికి నీరు లేక అలమటిస్తుంటే, మరికొన్ని చోట్ల మాట్లాడే గొంతులను సైతం నులిమేసి, ఎదురు తిరిగితే చంపేసి, తాము బతకడానికి అమాయకుల ప్రాణాలను హరించేసి, వారి రక్తపు ధారలను ఇంధనంగా మలచుకుని నిస్సిగ్గుగా జీవిస్తూ, వీరులుగా చెలామణీ అవుతూ, నరరూప రాక్షసులై ప్రపంచ శాంతికి విఘాతం కలిగిస్తూ, నిత్య మారణాగ్ని హోమంలో చలికాచుకుంటున్న ముష్కరుల అమానుషత్వాన్ని చూస్తున్నాం. ఇలాంటి మానవ రూప దానవులను శిక్షించడం మాని, వారికి ఆశ్రయమిస్తూ, ఆర్థికంగా అండనిస్తూ నరమేథానికి ఊతమిస్తున్న ప్రబుద్ధులనేమనాలి? ఉగ్రవాదులను తయారు చేసి, డ్రగ్స్ వ్యాపారం చేస్తూ, కోట్లు గడిస్తూ, అమాయక యువతను డ్రగ్స్‌తో నిర్వీర్యం చేయడం ఏమి నీతి? అసాంఘిక శక్తులను పెంచి పోషిస్తూ, అమాయకుల ఆయువును అర్ధాయువుగా మారుస్తూ, ఎంతో మంది తల్లిదండ్రుల శోకానికి కారణమవుతున్న ఉగ్రమూకలకు సహకరించే పాకిస్తాన్ వంటి దేశాలను రోగ్ కంట్రీస్‌గా పిలవడంలో తప్పేముంది? అమాయకుల ఉసురుతీస్తున్న ఉగ్రవాదులను పెంచి పోషిస్తూ, చివరికి ఆర్థిక అంతర్గత సమస్యలతో అదుక్కుతినే స్థితికి ప్రజలను తీసుకొచ్చిన పాక్‌ను వెనకేసుకొస్తున్న దేశాలను ఏమనాలి? విద్వేషాలను పెంచి, నీతిని చంపేసి, సత్యాన్ని చెరబట్టి, న్యాయాన్యాయాలను గాలికొదిలేసి, ఉచితానుచితాలను తుంగలో తొక్కి స్వార్థ ప్రయోజనాల కోసం అరాచక,అసాంఘిక శక్తులకు అండగా నిలబడడం దేనికి సంకేతం? పాక్‌ను చావుదెబ్బతీసిన భారత్‌ను ఎదురించలేక నిస్సహాయంగా నిలబడి, భారత్ కాళ్ళ మీద పడి వేడుకుంటే, దయతలచి కాల్పుల విరమణకు అంగీకరిస్తే ట్రంప్ లాంటి నేతలు ఆ క్రెడిట్ తనదే నంటూ ఢాంబికాలు పలకడం విడ్డూరం.బలమైన ఆర్థిక వ్యవస్థగా ఎదగాలని ఆరాటపడుతున్న భారత్ బలమైన అమెరికాతో పోరు మంచిది కాదని మౌనం పాటిస్తున్నదనుకోవాలా? అమెరికా ఒత్తిడికి లొంగిపోయిందనుకోవాలా? భారత్ సహనాన్ని అమెరికా, చైనా, పాక్ దేశాలు అసమర్థతగా భావించడం కేవలం భావదారిద్ర్యమే.భారత్ కూడా సమాచార మాధ్యమాల విషయంలో దూకుడుగా వ్యవహరించాలి. గంజాయి వనంలో సుగంధం వెల్లివిరియునా? ఉగ్రమూకలను పెంచి పోషిస్తున్న పాక్‌తో ఆయుధ వ్యాపారం చేస్తూ, ట్రేడ్ డీల్ కుదుర్చుకుంటూ, ఆర్థికంగా బలోపేతం కావడానికి పాక్‌తో అంటకాగడం తగునా? ఒక వైపు పశ్చిమాసియాలో యుద్ధం, మరో వైపు రష్యా– ఉక్రెయిన్ మధ్య యుద్ధం, ఇంకో వైపు టారిఫ్‌ల గోల.. ఇలాంటి పరిస్థితుల్లో భారత్ వంటి దేశాలు తమకు ఇష్టమైన దేశాలతో ట్రేడ్ డీల్ కుదుర్చుకోవడం నేరమా? రష్యా నుండి చమురు కొనుగోలు చేయడం తప్పిదమా? ఒక వైపు పాకిస్తాన్ టర్కీ, సౌదీలతో మక్కా ఒప్పందం కుదుర్చుకుని, మరో వైపు ఇండోనేషియా, ఖతార్, తుర్కియేలతో 'బదర్' డిఫెన్స్ డీల్ కుదుర్చుకుని భారత్‌ను ఇబ్బంది పెట్టాలని ప్రయత్నిస్తుంటే, భారత్ తన రక్షణ అవసరాలకు, వాణిజ్య అవసరాలకు రష్యా, ఇజ్రాయెల్ వంటి దేశాలతో సన్నిహితంగా మెలగడం తప్పెలా అవుతుంది?రష్యా వద్ద చమురు కొంటున్న భారత్‌ను టారిఫ్ లతో ఇబ్బందులు పెట్టడం, తనకు అవసరమైనప్పుడల్లా ఇంధన కాల్పుల విరమణ అంటూ మినహాయింపులివ్వడం ద్వంద్వ వైఖరి కాదా? అమెరికా పెద్ద మనిషి ముసుగేసుకుని, పెద్దన్నలా చెలామణీ కావడం తగని పని. ప్రపంచ దేశాల మధ్య తలెత్తిన ఎన్నో సమస్యలకు దారిచూపి, ఎన్నో సంక్షోభాలను తన మధ్యవర్తిత్వంతో సమసిపోయేలా చేసిన సుదీర్ఘ చరిత్ర గల అమెరికా నేడు ట్రంప్ హయాంలో ఇంతగా దిగజారి పోవడం బాధాకరం జార్జి వాషింగ్టన్, జెఫర్సన్, అబ్రహాం లింకన్, కెనడీ, ఒబామా లాంటి మహామహులు ఏలిన అమెరికా ట్రంప్ ఏలుబడిలో అపఖ్యాతి పాలై చరిత్ర పుటల్లో హీనంగా మిగిలే దుర్దినాలకు దగ్గర దశలో ఉంది. పాక్ తాను భారత్‌ను ఢీకొట్టి ఓడిపోయినా గెలిచినట్టు గోబెల్స్ ప్రచారం చేస్తున్నది.పాక్ అణ్వాయుధ పాటవం ప్రపంచానికి ప్రమాదం. వచ్చే ఏడాది ప్రారంభంలో అబుదాబీలో జరిగే చర్చల్లో రష్యా– ఉక్రెయిన్ల మధ్య యుద్ధానికి ముగింపు పలకాలి.

రూపాయి వాణిజ్యంతో భారత్ కొత్త వ్యూహం



ప్రపంచ వాణిజ్యంలో అమెరికన్ డాలర్ ఆధిపత్యం కొనసాగుతున్న వేళ భారత్ రూపాయి లేదా స్థానిక కరెన్సీల్లో వాణిజ్య చెల్లింపులను విస్తరించే వ్యూహాన్ని ముందుకు తీసుకెళ్తోంది. విదేశీ మార్పిడిద్రవ్య కొరతను ఎదుర్కొంటున్న భాగస్వామ్య దేశాలతో స్థానిక కరెన్సీల్లో వాణిజ్యం కొనసాగించడం ద్వారా వాటికి అనవసరమైన ఆంక్షలు అందుబాటులో ఉండడంతో పాటు, అంతర్జాతీయ వాణిజ్యంలో రూపాయి వినియోగాన్ని పెంచడం దీని ప్రధాన ఉద్దేశం. ఇది డాలర్‌పై ఆధారపడటాన్ని తగ్గించడం, రూపాయిని అంతర్జాతీయరీత్యా చేయడం, భారత ఆర్థికదేహాన్ని బలోపేతం చేయడం వంటి విస్తృత లక్ష్యాలతో ముడిపడి ఉంది. సాధారణంగా అంతర్జాతీయ వాణిజ్యంలో డాలర్ వంటి బలమైన కరెన్సీలను మధ్యవర్తి కరెన్సీగా ఉపయోగిస్తారు. అయితే విదేశీ మారకద్రవ్య నిల్వలు తగ్గిపోయిన దేశాలకు డాలర్లను సమకూర్చుకోవడం కష్టమవుతుంది. ఫలితంగా అవసరమైన వస్తువులు కొనుగోలు చేయగలిగినా దిగుమతులు నిలిచిపోయి పరిస్థితి ఏర్పడుతుంది. ఇలాంటి సమయంలో భారత్ రూపాయి లేదా భాగస్వామ్య దేశాల స్థానిక కరెన్సీల్లో చెల్లింపులు జరపడం అనేది ఒక ఆశాజనకమైన ప్రత్యామ్నాయ మార్గాన్ని అందిస్తోంది. అయితే దీని ద్వారా డాలర్ అవసరం పూర్తిగా తగ్గిపోతుందని కాదు. చమురు, ముడి సరుకులు, సాంకేతిక పరికరాలు వంటి కీలక దిగుమతులకు భారత్‌కు ఇప్పటికీ డాలర్ అవసరం ఉంది. అందువల్ల లక్ష్యం డాలర్‌ను తోసిపుచ్చడం కంటే, ఒకే కరెన్సీపై అధిక ఆధారపడకుండా ప్రత్యామ్నాయ చెల్లింపు మార్గాలను పెంచుకోవడం. రూపాయి అంతర్జాతీయకరణ ఈ వ్యూహంలో మరో కీలక అంశం. ఇతర దేశాలు భారత్‌తో వాణిజ్యంలో రూపాయిని స్వీకరించడం పెరిగితే, దాని అంతర్జాతీయ వినియోగం విస్తరిస్తుంది. అయితే విదేశీ దేశాలు పొందిన రూపాయిని తిరిగి ఎలా ఉపయోగించాలి అన్నది కీలక ప్రశ్న. భారత్ నుండి వస్తువులు కొనుగోలు చేయడం, భారత ఆర్థిక మార్కెట్లలో పెట్టుబడులు పెట్టడం లేదా ఇతర లావాదేవీల్లో రూపాయిని ఉపయోగించే అవకాశాలు పెరిగితేనే దానికి డిమాండ్ స్థిరంగా పెరుగుతుంది. అందుకే రూపాయి అంతర్జాతీయకరణ కేవలం చెల్లింపు వ్యవస్థ మార్పుతో పూర్తయ్యే ప్రక్రియ కాదు. విదేశీ మారకద్రవ్య కొరతతో ఉన్న దేశాలకు స్థానిక కరెన్సీల్లో వాణిజ్యం ఒక ఆర్థిక భద్రతా మార్గంగా మారవచ్చు. డాలర్ నిల్వలు తగ్గిపోయినా ఆహారం, మందులు, ఇంధనం, పారిశ్రామిక వస్తువులు వంటి అవసరమైన దిగుమతులను కొనసాగించే అవకాశం వారికి లభిస్తుంది. ముఖ్యంగా రుణ సంక్షోభాలు, చెల్లింపుల సమస్యలు లేదా కరెన్సీ ఒత్తిళ్లను ఎదుర్కొంటున్న అభివృద్ధి చెందుతున్న దేశాలకు ఇది ప్రత్యామ్నాయ వాణిజ్య మార్గాన్ని అందించగలదు. ఈ పరిణామం ప్రపంచ ఆర్థిక వ్యవస్థపై కూడా ప్రభావం చూపవచ్చు. దశాబ్దాలుగా వాణిజ్యం, అంతర్జాతీయ రుణాలు, కమోడిటీ మార్కెట్లు, విదేశీ మారక నిల్వల్లో డాలర్ కీలక పాత్ర పోషించింది. అయితే భారత్‌తో పాటు ఇతర పెద్ద అభివృద్ధి చెందుతున్న ఆర్థిక వ్యవస్థలు స్థానిక కరెన్సీల్లో వాణిజ్యాన్ని పెంచుకుంటే, ప్రపంచ ఆర్థిక వ్యవస్థ క్రమంగా బహుళ కరెన్సీ వ్యవస్థ వైపు కదిలే అవకాశం ఉంది. అంటే డాలర్ స్థానాన్ని ఒక్కసారిగా మరో కరెన్సీ భర్తీ చేయడం కాదు.. డాలర్‌తో పాటు యూరో, యువాన్, రూపాయి, యెన్ వంటి కరెన్సీలకు ప్రాంతీయ, ద్వైపాక్షిక వాణిజ్యంలో మరింత ప్రాధాన్యం రావచ్చు. అందుకే భారత్ విధానాన్ని పూర్తిగా 'డాలర్‌పై ఆధారపడటాన్ని పూర్తిగా తగ్గించడం కంటే, కరెన్సీ ఆధారాలను వివిధ్యం చేసుకునే వ్యూహంగా చూడటం సముచితం.." డాలర్‌ను వదిలేయడం భారత్ లక్ష్యం కాదు; ఒకే కరెన్సీపై ఆధారపడకుండా ప్రత్యామ్నాయ మార్గాలను పెంచుకోవడం ప్రధాన ఉద్దేశం. భౌగోళిక రాజకీయ ఉద్రిక్తతలు, ఆర్థిక ఆంక్షలు లేదా అంతర్జాతీయ చెల్లింపుల వ్యవస్థలో అంతరాయాలు ఏర్పడినప్పుడు ఈ ప్రత్యామ్నాయాలు భారత్‌కు కొంత ఆర్థిక రక్షణ కల్పించవచ్చు. రూపాయి వాణిజ్యం పెరగడం ఆర్థిక దేహానికి కూడా బలం చేకూర్చవచ్చు. భారత్‌తో రూపాయిలో వాణిజ్యం చేసే దేశాలతో బ్యాంకింగ్ సంబంధాలు, చెల్లింపు వ్యవస్థలు, పెట్టుబడులు మరింత అనుసంధానమయ్యే అవకాశం ఉంది. యూపీఐ వంటి భారతీయ డిజిటల్ చెల్లింపు వ్యవస్థలను ఇతర దేశాలతో అనుసంధానించే ప్రయత్నాలు కూడా ఇదే విస్తృత వ్యూహంలో భాగంగా చూడవచ్చు. స్థానిక కరెన్సీ వాణిజ్యం, వేగవంతమైన సరిహద్దు చెల్లింపులు, డిజిటల్ చెల్లింపులు కలిసి పనిచేస్తే భారతదేశానికి ప్రాంతీయ ఆర్థిక ప్రభావం మరింత పెరగవచ్చు. అయితే ఈ మార్పుకు సవాళ్లు ఉన్నాయి. రూపాయి విలువలో అధిక అస్థిరత ఉంటే విదేశీ వ్యాపారులు దానిని స్వీకరించడానికి వెనుకడవచ్చు. భారత ఆర్థిక మార్కెట్లు ఇంకా డాలర్ లేదా యూరో మార్కెట్ల స్థాయిలో అంతర్జాతీయ లోతును సాధించాల్సి ఉంది. అలాగే చమురు వంటి కీలక దిగుమతులకు భారత్‌కు డాలర్ అవసరం కొనసాగుతుంది. విదేశీ దేశాలు పెద్ద మొత్తంలో రూపాయిని స్వీకరించిన తర్వాత దానిని పెట్టుబడులు లేదా ఇతర వాణిజ్య అవసరాలకు ఉపయోగించుకునే అవకాశాలు పరిమితంగా ఉంటే, రూపాయి ఆధారిత వాణిజ్యం విస్తరించడం కూడా కష్టమే. భారత్ ముందుకు తీసుకెళ్తున్న వ్యూహం దీర్ఘకాలికమైనది. ద్వైపాక్షిక వాణిజ్యంలో స్థానిక కరెన్సీల వినియోగం పెంచడం, బ్యాంకింగ్–చెల్లింపు వ్యవస్థలను అనుసంధానించడం, రూపాయిలో పెట్టుబడులను మరియు ఆర్థిక మార్కెట్లను వినియోగాన్ని పెంచడం ద్వారా దాని అంతర్జాతీయ పాత్రను బలోపేతం చేయాలన్నది దీని విస్తృత లక్ష్యంగా కనిపిస్తోంది. ఈ ప్రక్రియ విజయవంతం కావాలంటే భారత ఆర్థిక వ్యవస్థ స్థిరత్వం, బలమైన బ్యాంకింగ్ వ్యవస్థ, లోతైన మూలధన మార్కెట్లు, స్థిరమైన ద్రవ్య విధానం, పెట్టుబడిదారుల విశ్వాసం కీలకం. మొత్తంగా చూస్తే, భారత్ చేపడుతున్న రూపాయి వాణిజ్య వ్యూహం డాలర్‌ను ఓడించే తక్షణ ప్రయత్నం కాదు. విదేశీ కరెన్సీ కొరతతో ఉన్న దేశాలకు వాణిజ్య ప్రత్యామ్నాయం కల్పించడం, భారత ఎగుమతులకు కొత్త మార్కెట్లు తేవడం, రూపాయి అంతర్జాతీయ వినియోగాన్ని పెంచడం, డాలర్‌పై ఆధారపడే రిస్క్‌ను తగ్గించడం దీని ప్రధాన లక్ష్యాలు. దీర్ఘకాలంలో ఈ వ్యూహం విజయవంతమైతే ప్రపంచ ఆర్థిక వ్యవస్థ డాలర్ అధిపత్యం నుంచి ఒక్కసారిగా బయటపడకపోయినా, అనేక దేశాలు తమ ప్రాంతీయ, ద్వైపాక్షిక వాణిజ్యంలో కీలక పాత్ర పోషించే బహుళ కరెన్సీ వ్యవస్థ వైపు కదిలే అవకాశం ఉంది. భారతదేశానికి ఇది రూపాయి వినియోగాన్ని పెంచే విధానం మాత్రమే కాకుండా, ప్రపంచ ఆర్థిక వ్యవస్థలో తన స్థానాన్ని క్రమంగా పెంచుకునే వ్యూహాత్మక అడుగుగా మారవచ్చు.

ప్రభుత్వరంగ బ్యాంకుల భవిష్యత్తు ప్రశ్నార్థకమా?



అక్టోబర్ 14న ఐడీబీఐ బ్యాంకులో కేంద్రప్రభుత్వం, ఎల్ఐసీల వాటాల్లో కొంత భాగాన్ని విక్రయించేందుకు కెనడాకు చెందిన ఫెయిర్‌ఫాక్స్ ఫైనాన్షియల్ హోల్డింగ్స్ అను బంధ సంస్థను వ్యూహాత్మక కొనుగోలుదారుగా కేంద్ర మంత్రివర్గ ఆర్థిక వ్యవహారాల కమిటీ ఆమోదించింది. ఈ లావాదేవీ పూర్తయితే, బ్యాంకులో కేంద్ర ప్రభుత్వ వాటా 15 శాతానికి, ఎల్ఐసీ వాటా 19 శాతానికి తగ్గడంతో పాటు, బ్యాంకు నిర్వహణ నియంత్రణ ఫెయిర్‌ఫాక్స్‌కు దక్కే అవకాశం ఉంది. ఈ పరిణామం నేపథ్యంలో, 'బ్యాంకుల సమర్థతకు ప్రైవేటు యాజమాన్యమే గీటురాయా? సమర్థవంతమైన నిర్వహణ, పారదర్శకమైన పాలన, జవాబుదారీతనం ఉంటే ప్రభుత్వరంగ బ్యాంకులు కూడా అత్యుత్తమ ఫలితాలను సాధించగలవా?' అనే ప్రశ్నలు మరోసారి తలెత్తుతున్నాయి. వీటికి సమాధానాలు వెతకాలంటే ప్రభుత్వరంగ బ్యాంకుల చరిత్రను, గత దశాబ్దంలో అవి సాధించిన పురోగతిని, దేశ ఆర్థిక వ్యవస్థలో అవి పోషిస్తున్న కీలక పాత్రను సమగ్రంగా పరిశీలించాలి. 1969లో తొలి విడతగా 14 బ్యాంకులు, 1980లో మరో ఆరు బ్యాంకుల జాతీయకరణ జరిగినప్పటి నుంచి భారత దేశ ఆర్థిక, సామాజిక వికాసాన్ని ప్రభుత్వరంగ బ్యాంకులు ప్రభావితం చేసినంతగా మరే ఇతర సంస్థ గానీ, వ్యవస్థ గానీ ప్రభావితం చేయలేదంటే అతిశయోక్తి కాదు. అప్పటి నుంచి ప్రజాజీవనంతో అనుసంధానమైన వివిధ రంగాల్లో జాతీయ బ్యాంకులు పోషించిన పాత్ర మరచిపోలేనిది. 'ఫైనాన్షియల్ ఇన్‌క్లూజన్' అనే భావన ఇంతగా ప్రాచుర్యం పొందడానికి దశాబ్దాల ముందుగానే, ఆ లక్ష్యం ప్రభుత్వరంగ బ్యాంకుల దైనందిన కార్యాచరణల్లో ఒద్దికగా ఇమిడిపోయింది. సాధారణ జనజీవన స్రవంతికి దూరంగా ఉన్న ప్రాంతాలకు, వర్గాలకు బ్యాంకింగ్ సేవలను విస్తరించడం, వ్యవసాయ రంగానికి ఊతమివ్వడం, చిన్న పరిశ్రమలకు అండగా నిలవడం, ప్రభుత్వ సంక్షేమ పథకాల ప్రయోజనాలను అట్టడుగు వర్గాలకు చేర్చడం వంటి అనేక జాతీయ నిర్మాణ కార్యక్రమాల్లో ఇవి అగ్రగాములుగా నిలిచాయి. ప్రస్తుత పనితీరు విషయానికి వస్తే, 2015–16 ఆర్థిక సంవత్సరంలో ప్రభుత్వరంగ బ్యాంకులు సమష్టిగా సుమారు రూ. 18,000 కోట్ల నష్టాలను నమోదు చేయగా, 2025–26 ఆర్థిక సంవత్సరంలో రికార్డు స్థాయిలో రూ. 1.98 లక్షల కోట్ల నికర లాభాలను ఆర్జించాయి. 2015–16 నాటికి సుమారు 9 శాతంగా ఉన్న స్థూల నిరర్థక ఆస్తుల నిష్పత్తి 2026 మార్చి నాటికి 1.93 శాతానికి తగ్గింది. ఇదే కాలంలో మూలధన పర్యాప్తత నిష్పత్తి సుమారు 11.5 శాతం నుండి 16.6 శాతానికి పెరిగింది. సాంకేతికత ఆధునికీకరణ, వినియోగదారుల సేవల మెరుగుదల, రిస్క్ మేనేజ్‌మెంట్ సామర్థ్యాల పటిష్టత వంటి అంశాల్లోనూ ఇవి ప్రైవేటు బ్యాంకులతో పోటీపడుతున్నాయి. గత దశాబ్దంలో ఎదురైన బ్యాంకింగ్ సంక్షోభం తర్వాత ప్రభుత్వరంగ బ్యాంకులు తమ వ్యాపార విస్తరణ కోసం ప్రభుత్వం నుండి తాజా మూలధన సహాయాన్ని ఆశించాల్సిన పరిస్థితి నుంచి బయటపడ్డాయి. ఇంతేగాక, దేశ బ్యాంకింగ్ వ్యవస్థలోని మొత్తం డిపాజిట్లు, రుణాలు, ఆస్తుల్లో ఇప్పటికీ సుమారు 56–58 శాతం వాటాను ప్రభుత్వరంగ బ్యాంకులే కలిగి ఉన్నాయి. 58 కోట్లకు పైబడిన ప్రధానమంత్రి జన్ ధన్ ఖాతాల్లో దాదాపు నాలుగుంట మూడు వంతుల ఖాతాలను నిర్వహిస్తున్నాయి. లాభదాయకతకే పరిమితం కాకుండా, విస్తృత ప్రజావళికి బ్యాంకింగ్ సేవలను అందించడంలో ఇవి పోషిస్తున్న పాత్రకు ఇది నిదర్శనం. అదే సమయంలో యూపీఐ, మొబైల్, ఇంటర్నెట్ బ్యాంకింగ్ వంటి డిజిటల్ సేవల విస్తరణలోనూ ఇవి ప్రైవేటు బ్యాంకులతో సమానంగా పోటీపడుతూ కోట్లాది మంది వినియోగదారులకు నిరంతరాయంగా సేవలందిస్తున్నాయి. ఈ పునరుజ్జీవనానికి అనేక వ్యవస్థాగత కారణాలు ఉన్నప్పటికీ, మార్పును క్షేత్రస్థాయిలో వినియోగదారుల ముంగిటకు చేర్చిన లక్షలాది మంది ఉద్యోగులు, అధికారుల పాత్రను విస్మరించలేం. శాఖల విస్తరణ నుంచి కంప్యూటరీకరణ వరకు, కోర్ బ్యాంకింగ్ నుంచి డిజిటల్ బ్యాంకింగ్ వరకు, జన్ ధన్ ఖాతాల ప్రారంభం, ప్రత్యక్ష నగదు బదిలీ వ్యవస్థ అమలు, నోట్ల రద్దు, కోవిడ్–19 సమయంలో ప్రత్యేక సేవల నిర్వహణ, భారీ బ్యాంకుల విలీన ప్రక్రియలు వంటి అసాధారణ పరిస్థితుల్లోనూ వారు ప్రజలకు తోడుగా నిలిచారు. తీవ్రమైన సిబ్బంది కొరత, పెరుగుతున్న వ్యాపార పరిమాణం, వేగంగా మారుతున్న సాంకేతికతలు, కఠినమైన నియంత్రణల మధ్య కూడా సేవలను అందించారు. ప్రైవేటు బ్యాంకుల నిర్వహణలో సమస్యలు తలెత్తినప్పుడు కూడా ప్రభుత్వరంగ బ్యాంకులు వ్యవస్థాగత స్థిరత్వాన్ని కాపాడటంలో కీలక పాత్ర పోషించాయి. 2004లో గ్లోబల్ ట్రస్ట్ బ్యాంకు సంక్షోభం తలెత్తినప్పుడు, రిజర్వ్ బ్యాంకు చొరవతో అప్పట్లో ప్రభుత్వరంగానికి చెందిన బ్యాంక్ ఆఫ్ కామర్స్ ఆ బ్యాంకును విలీనం చేసుకోవడం ద్వారా ఖాతాదారుల ప్రయోజనాలను కాపాడటానికి, బ్యాంకింగ్ వ్యవస్థపై ప్రజల విశ్వాసాన్ని నిలబెట్టడానికి తోడ్పడింది. మరోవైపు, ఇటీవల కాలంలో భారీ మోసంతో సంక్షోభాన్ని ఎదుర్కొన్న పంజాబ్ నేషనల్ బ్యాంకు తన కార్యకలాపాలను కొనసాగించి, క్రమంగా ఆ పరిస్థితి నుంచి కోలుకుంది. ప్రభుత్వరంగ బ్యాంకుల పనితీరును కేవలం లాభాలు, డివిడెండ్లు, మూలధన నిష్పత్తులు వంటి ఆర్థిక సూచికలతో మాత్రమే కొలవడం సముచితం కాదు. ఎందుకంటే వాటి ప్రాథమిక వాణిజ్య పనితీరును దాటి దేశాభివృద్ధికి ఉద్దేశించిన ఆర్థిక, సామాజిక లక్ష్యాలతో ముడిపడి ఉంది. భారతదేశం 'వికసిత్ భారత్' లక్ష్యాన్ని సాధించే దిశగా అడుగులు వేస్తున్న ఈ సమయంలో, మౌలిక సదుపాయాలు, తయారీ రంగం, హరిత ఇంధనం, డిజిటల్ పరివర్తన, గ్రామీణాభివృద్ధి వంటి రంగాలకు భారీ మొత్తంలో దీర్ఘకాలిక మూలధనం అవసరమవుతుంది. ఆర్థిక సమగ్రత, సామాజిక భద్రత, ప్రాంతీయ సమతుల అభివృద్ధి వంటి జాతీయ లక్ష్యాలను కూడా సమాంతరంగా సాధించాల్సి ఉంటుంది. అందువల్ల విధానపరమైన చర్చను 'ప్రభుత్వరంగ బ్యాంకులను ప్రైవేటీకరించాలా వద్దా?' అనే పరిమిత ప్రశ్న చుట్టూ కాకుండా, వాటి ప్రత్యేక బలాలు దేశ ఆర్థిక పరివర్తనకు ఎలా వినియోగించుకోవాలనే దానిపై కేంద్రీకరించాలి. సంగ్రహంగా చెప్పాలంటే, ప్రైవేటీకరణ ఒక్కటే బ్యాంకింగ్ రంగంలోని సమస్యలన్నింటికీ సర్వరోగ నివారిణి కాదు. ప్రభుత్వరంగ బ్యాంకులు ఇప్పటికీ సాధించిన ఆర్థిక పురోగతిని, ప్రణాళికతో వాటి పాత్రను నిలబెట్టుకుంటూనే, నిర్వహణ సామర్థ్యాన్ని, పారదర్శకతను, జవాబుదారీతనాన్ని మరింత బలోపేతం చేయడం వికసిత్ భారత్ లక్ష్య సాధనకు అవసరం.

పట్టభద్రుల ఎమ్మెల్సీ ఓటరు నమోదుకు బిఆర్ఎస్ మండల పార్టీ అధ్యక్షుడు ఈదురు ఐలయ్య పిలుపు

పెద్దవంగర, అక్టోబర్ 24: (మహాప్రభ

రానున్న ఉమ్మడి వరంగల్--ఖమ్మం--నల్గొండ పట్టభద్రుల ఎమ్మెల్సీ ఎన్నికల్లో ఓటు హక్కు పొందేందుకు డిగ్రీ పూర్తి చేసిన పట్టభద్రులందరూ దరఖాస్తు చేసుకోవాలని బీఆర్ఎస్ పెద్దవంగర మండల పార్టీ అధ్యక్షుడు ఈదురు ఐలయ్య కోరారు. ప్రజాస్వామ్యంలో ఓటు హక్కు ఎంతో విలువైనదని, అర్హులైన ప్రతి పట్టభద్రుడు ఓటరు జాబితాలో తమ పేరును నమోదు చేసుకోవాలని సూచించారు.

బొమ్మకల్ గ్రామంలో నిర్వహించిన కార్యక్రమంలో ఆయన మాట్లాడుతూ.. పట్టభద్రుల ఎమ్మెల్సీ ఎన్నికల్లో ఓటు హక్కు కలిగి ఉండటం ద్వారా తమ అభిప్రాయాలను ప్రజాస్వామ్యబద్ధంగా వ్యక్తం చేసే అవకాశం ఉంటుందన్నారు. డిగ్రీ పూర్తి చేసిన యువతతో పాటు ఇతర పట్టభద్రులు ఓటరు నమోదు



ప్రక్రియపై ప్రత్యేక శ్రద్ధ చూపాలని, నిర్ణీత నిబంధనల ప్రకారం దరఖాస్తు చేసుకోవాలని విజ్ఞప్తి చేశారు.

రానున్న ఎమ్మెల్సీ ఎన్నికల్లో బీఆర్ఎస్ పార్టీ అభ్యర్థికి పట్టభద్రులు మద్దతు తెలిపి, అత్యధిక మెజారిటీతో గెలిపించాలని ఐలయ్య కోరారు. యువతతో పాటు పట్టభద్రులందరూ ఎన్నికల ప్రక్రియలో చురుగ్గా పాల్గొని తమ ఓటు హక్కును సద్వినియోగం చేసుకోవాలని పిలుపునిచ్చారు. ఈ కార్యక్రమంలో మాజీ మార్కెట్ కమిటీ చైర్మన్ కేతిరెడ్డి సోమనరసింహ రెడ్డి, ఎన్ఆర్ఏ కేతిరెడ్డి విష్ణువర్ధన్ రెడ్డి, మండల పార్టీ ప్రధాన కార్యదర్శి శ్రీరాం సంజయ్, గ్రామ పార్టీ అధ్యక్షుడు రెడ్డబోయిన గంగాధర్, మాజీ ఎంపీటీసీ పాసులేటి వెంకటరామయ్య, మాజీ సర్పంచ్ దంతాలపల్లి సాయిలు, మండల పార్టీ యువజన విభాగం ఉపాధ్యక్షుడు కూకట్ల యాకన్న, పొడిశెట్టి సమ్మయ్య, ఆర్కే తండా సర్పంచ్ బానోతు యమునా రాకేష్, మాజీ ఉపసర్పంచ్ గిరగని ఐలయ్య, పట్టభద్రులు గిరగని రవి, మండల పార్టీ సోషల్ మీడియా అధ్యక్షుడు ఎర్రసాని రాంమూర్తి, గంగారపు మధు, బానోతు రాజకుమార్, బానోతు విక్రమ్, జాటోతు వెంకన్న, గిరగాని భారత్, వెంకన్న తదితరులు పాల్గొన్నారు.

యలమంచి ఉదయ్‌కిరణ్ ఆధ్వర్యంలో ఉచిత మెగా మెడికల్ క్యాంప్

-400 మందికి పైగా ప్రజలకు ఉచిత వైద్య సేవలు





శేరిలింగంపల్లి, (అక్టోబర్ 24) మహా ప్రభ

యలమంచి ఉదయ్‌కిరణ్ చారిటబుల్ ట్రస్ట్ ఆధ్వర్యంలో, మమతా అకాడమీ ఆఫ్ మెడికల్ సైన్సెస్ హాస్పిటల్ సహకారంతో జయప్రకాశ్ నగర్‌లో ఉచిత మెగా మెడికల్ క్యాంప్ నిర్వహించారు. 400 మందికి పైగా ప్రజలు ఉచిత పరీక్షలు, వైద్య సలహాలు, మందులు పొందారు. ఉచిత రవాణా సౌకర్యం కూడా కల్పించారు.టీపీసీసీ రాష్ట్ర ప్రధాన కార్యదర్శి వి. జగదీశ్వర్ గౌడ్ ముఖ్య అతిథిగా హాజరై, ఉదయ్‌కిరణ్ సేవలను అభినందించారు. పేద ప్రజలకు ఉచిత వైద్యం అందించడం అభినందనీయమని పేర్కొన్నారు.మియాపూర్ డివిజన్ కాంగ్రెస్ జనరల్ సెక్రటరీగా ఉదయ్‌కిరణ్ స్థానిక సమస్యల పరిష్కారం, విద్యా సామగ్రి పంపిణీ, సామాజిక సేవా కార్యక్రమాల్లో చురుకుగా పాల్గొంటున్నారు. సేవా రత్న జాతీయ పురస్కారం సహా పలు గుర్తింపులు పొందారు.ఈ కార్యక్రమ విజయానికి సహకరించిన హాస్పిటల్ యాజమాన్యం, జేపీ నగర్ కాలనీ వెల్ఫేర్ అసోసియేషన్, స్థానిక నాయకులు, వాలంటీర్లకు కృతజ్ఞతలు తెలిపారు. “ప్రజల ఆరోగ్యమే మా ప్రాధాన్యం. సేవను నిరంతరం కొనసాగిస్తాం” అని ఉదయ్‌కిరణ్ అన్నారు.

రాజ్యసభ సభ్యులు వేం నరేందర్ రెడ్డిని కలిసిన గుర్రం కేశవులు

ఆమనగల్లు, అక్టోబర్ 24 మహాప్రభ



ఆమనగల్లు మాజీ మార్కెట్ వైస్ చైర్మన్, కాంగ్రెస్ పార్టీ సీనియర్ నాయకులు మాజీ సర్పంచ్ గుర్రం కేశవులు రాజ్యసభ సభ్యులు, రాష్ట్ర ప్రభుత్వ ముఖ్య సలహాదారుడు వేం నరేందర్ రెడ్డిని శనివారం మర్యాదపూర్వకంగా కలిశారు. హైదరాబాదులోని ఆయన నివాసంలో వేం నరేందర్ రెడ్డి ని కలిసి పూలబొకేను అందించి శాలువాలతో వారిని సత్కరించారు. ప్రభుత్వ పథకాలను ముఖ్యమంత్రి ఎనుముల రేవంత్ రెడ్డి చేస్తున్న అభివృద్ధి పనులను, పథకాలను ప్రజల్లోకి విస్తృతంగా తీసుకు వెళ్లాలని, పట్టభద్రుల ఎమ్మెల్సీ ఎన్నికల్లో కాంగ్రెస్ విజయానికి కృషి చేయాలని ఈ సందర్భంగా నరేందర్ రెడ్డి సూచించినట్లు గుర్రం కేశవులు తెలిపారు.

అన్ని దానాల కన్నా రక్తదానం మిన్న





దేవరకొండ అక్టోబర్ 24(మహాప్రభ)

దేవరకొండ సబ్ డివిజన్ పోలీస్ శాఖ వారి ఆధ్వర్యంలో దేవరకొండ స్పోర్ట్స్ అసోసియేషన్ మరియు లయన్స్ క్లబ్ సహకారంతో ఈరోజు స్థానిక ప్రభుత్వ ఆసుపత్రిలో రక్తదాన శిబిరం నిర్వహించారు.ఈ శిబిరాన్ని డి.ఎస్.పి. శ్రీనివాసరావు ప్రారంభించి కార్యక్రమానికి సహకరించిన దేవరకొండ స్పోర్ట్స్ అసోసియేషన్ మరియు లయన్స్ క్లబ్ లను అభినందించారు.ఈ సందర్భంగా ఆయన మాట్లాడుతూ అన్ని దానాల్లో కన్న రక్త దానం మిన్న అని అన్నారు ఈ కార్యక్రమంలో పెద్ద ఎత్తున యువత పాలుపంచుకోవడం చాలా సంతోషకరమని,రాష్ట్ర భవిష్యత్తు యువత చేతుల్లో ఉందని అన్నారు. మీ రక్తం ఒకరి ప్రాణాన్ని కాపాడగలదు. రక్తదానం మానవత్వం యొక్క నిజమైన చర్య. మీ శరీరంలో ఐదు లీటర్ల రక్తం ఉంటుంది అందులో 350 ఎం.ఎల్. ఇస్తే ముగ్గురు ప్రాణాలు నిలబెట్టిన వారవుతారు. మనం రక్తదానం చేయడం వల్ల రక్తప్రసరణ మెరుగుపడుతుంది, రక్తం చిక్కదనం తగ్గి గుండెపోటు వచ్చే ప్రమాదం తగ్గుతుంది, అలాగే ఎంతో ఆరోగ్యంగా ఉంటారు. రక్తదానం చేసిన 48 గంటల్లోనే కొత్త రక్త కణాలు తయారు చేయడం ప్రారంభిస్తుంది. దీనివల్ల శరీరం తాజాగా మారుతుంది ఇతరులకు సాయం చేయడం వల్ల కలిగే సంతోషం మానసిక ఉల్లాసం ఎంతో ఉత్సాహంగా ఉంటుంది. హీరో అవ్వడానికి సినిమాలలోనే నటించనవసరం లేదు, గర్భిణీ స్త్రీలు, అవయవ మార్పిడికి, ప్రమాదం మరియు గాయాల బాధితులకు ,సంక్లిష్ట శాస్త్ర చికిత్సలు చేయించుకుంటున్న వారికి ఎంతో అవసరం. కాబట్టి నిజజీవితంలోనూ రక్తదానం చేసి హీరోలు కావచ్చు ,మీ యొక్క ఒక్క చుక్క రక్తం మరొకరి ప్రాణదాతగా మారుతుంది. రక్తదానం చేయండి ప్రాణదాతలు కండి. మీరు దానం చేసే రక్తం ఎవరికో జీవితంలో మరొక అవకాశాన్ని ఇస్తుంది అని అన్నారు. ఈ కార్యక్రమంలో సి.ఐ.వెంకట్ రెడ్డి డాక్టర్. రవి ప్రకాష్ సూపర్డెంట్, అధ్యక్షుడు ఎన్.వి. టి కృష్ణ ఆర్ ఎం. ,లైన్స్ అధ్యక్షుడు జంగయ్య, ఎస్.ఐ.లు రాజు, నారాయణరెడ్డి, లోకేష్ మరియు పోలీస్ సిబ్బంది. ప్రధానకార్యదర్శి తాళ్ల శ్రీధర్ గౌడ్, ప్రచార కార్యదర్శి తాళ్ల సురేష్, పులిపాటి సందీప్, కౌన్సిలర్స్ ముత్యాల రవి, సాయి చంద్ర గౌడ్, జానీ, అజయ్ చంద్ర, పందిరి జ్యోతి, వంగూరు వెంకటేశ్వర్లు, నీల బుచ్చయ్య, కాశీనాథ్, సత్యనారాయణ, మల్లయ్య, రఘురాం, శ్రీను, వెంకటేశ్వరరావు, మెడికల్ సిబ్బంది, చారి, రఫీ, కవిత, కీర్తి, అరవింద్, సతీష్, రాజేష్, జనార్దన్, నందు, నాగరాజు ,సాయి, బలరాం, దినేష్, క్రీడాకారులు కళాకారులు తదితరులు పాల్గొన్నారు.

ఎస్సీ, ఎస్టీ కేసుల్లో బాధితులకు త్వరితగతిన పరిహారం అందేలా చర్యలు తీసుకోవాలి





-ఐసీజేఎస్ పర్యవేక్షణకు ప్రత్యేక సిబ్బందిని నియమించాలి

-తూప్రాన్ సబ్ డివిజన్ పోలీస్ కార్యాలయ తనిఖీలో మల్టీ జోన్--1 ఐజీ చంద్రశేఖర్ రెడ్డి ఆదేశాలు

తూప్రాన్ అక్టోబర్ 24,(మహాప్రభ)

మెదక్ జిల్లా తూప్రాన్ సబ్ డివిజన్ పోలీస్ కార్యాలయాన్ని మల్టీ జోన్--1 ఐజీ చంద్రశేఖర్ రెడ్డి వార్షిక తనిఖీల్లో భాగంగా తనిఖీ చేశారు. ఈ సందర్భంగా జిల్లా ఎస్పీ డి.వి. శ్రీనివాసరావు, ఐపీఎస్ ఐజీకి మొక్కను అందజేసి స్వాగతం పలికారు. ఐజీ పోలీసుల గౌరవ వందనం స్వీకరించి, కార్యాలయ ప్రాంగణంలో అరుదైన మియాజాకి రకానికి చెందిన మామిడి మొక్కను నాటారు. అనంతరం కార్యాలయ రికార్డులు, క్రైమ్ రిజిస్టర్లు, పెండింగ్, దర్యాప్తు, ట్రయల్ దశలో ఉన్న కేసుల వివరాలను సమీక్షించారు. గ్రేవ్, పోక్సో కేసుల్లో నాణ్యమైన దర్యాప్తు చేపట్టి, నిందితులకు శిక్షలు పడేలా చర్యలు తీసుకోవాలని, ప్రతి కేసులో నిర్దేశిత ఎస్ఓపీని పాటించాలని అధికారులను ఆదేశించారు. ఎస్సీ, ఎస్టీ కేసుల్లో బాధితులకు త్వరితగతిన పరిహారం అందేలా సంబంధిత శాఖలతో సమన్వయం చేసుకోవాలని సూచించారు. ఐసీజేఎస్ (ICJS) వ్యవస్థ పర్యవేక్షణకు ప్రత్యేక సిబ్బందిని నియమించాలని, ఈ-సాక్ష్య (e-Sakshya), ఆన్‌సైట్ ఎఫ్ఐఆర్ విధానాలను సమర్థవంతంగా అమలు చేయాలని, నిర్ణీత గడువులోగా ఛార్జ్‌షీట్లు దాఖలు చేయాలని స్పష్టం చేశారు. దొంగతనాల నివారణకు రాత్రి గస్తీ, వాహన తనిఖీలు ముమ్మరం చేసి, అనుమానితులపై నిఘా ఉంచాలని ఆదేశించారు. నాన్ బెయిలబుల్ వారెంట్లు (NBW) జారీ అయిన నిందితులను త్వరగా గుర్తించి కోర్టులో హాజరుపరచాలన్నారు. డీఎస్పీలు ప్రతి నెల కనీసం రెండు పోలీస్ స్టేషన్లను తనిఖీ చేసి, సిబ్బంది పనితీరు, కేసుల దర్యాప్తు, పెండింగ్ కేసుల పరిష్కారాన్ని సమీక్షించాలని సూచించారు. కార్యాలయాల్లో 5ఎస్ విధానాన్ని అమలు చేస్తూ రికార్డులను క్రమపద్ధతిలో నిర్వహించాలని, గంజాయి అక్రమ రవాణా, విక్రయాలను అరికట్టేందుకు కఠిన చర్యలు తీసుకోవాలని ఆదేశించారు. రౌడీషీటర్లు, అసాంఘిక శక్తులపై నిరంతర నిఘా కొనసాగించాలని, సైబర్ నేరాలు, ట్రాఫిక్ నియమాలపై ప్రజలకు అవగాహన కల్పిస్తూ గ్రామాల్లో సీసీ కెమెరాల ఏర్పాటును ప్రోత్సహించాలని సూచించారు. శాంతిభద్రతల పరిరక్షణతో పాటు ప్రజలకు మెరుగైన పోలీస్ సేవలు అందించేలా అధికారులు సమన్వయంతో పనిచేయాలని ఐజీ స్పష్టం చేశారు. ఈ తనిఖీలో మెదక్ జిల్లా అదనపు ఎస్పీ విక్రాంత్ కుమార్ సింగ్ ఐపీఎస్, డియస్పి నరేందర్ గౌడ్, సీఐ లు సైదా, వెంకట రాజా గౌడ్, ఎసై లు సిబ్బంది ఉన్నారు.

దేవాలయ అభివృద్ధికి లక్ష రూపాయల విరాళం

-బి.ఆర్.ఎస్ నాయకులు కిషన్ నాయక్



దేవరకొండ అక్టోబర్ 24 (మహాప్రభ)

దేవాలయాల అభివృద్ధికి, ఆధ్యాత్మిక కార్యక్రమాల నిర్వహణకు ప్రతి ఒక్కరూ తమ వంతు సహకారం అందించడం అభినందనీయం.ఈ సందర్భంగా బి.ఆర్.ఎస్. పార్టీ నాయకులు నేనావత్ కిషన్ నాయక్ శ్రీ ఆంజనేయ రమా సహిత సత్యనారాయణ స్వామి దేవాలయ అభివృద్ధి కోసం రూ. 1,00,000/- (లక్ష రూపాయలు) విరాళంగా అందజేశారు.దేవాలయ అభివృద్ధికి తన వంతు సహకారం అందించిన కిషన్ నాయక్ కి ఆలయ కమిటీ తరపున హృదయపూర్వక ధన్యవాదాలు, కృతజ్ఞతలు తెలియజేస్తున్నాము.ఆ స్వామివారి ఆశీస్సులు కిషన్ నాయక్ కి, వారి కుటుంబ సభ్యులకు ఎల్లప్పుడూ ఉండాలని, ఆయురారోగ్యాలు, సుఖసంతోషాలు, అష్టైశ్వర్యాలు కలగాలని మనస్ఫూర్తిగా ప్రార్థిస్తున్నామ

రామాయంపేట పురపాలక సంఘంలో ఇంకుడు గుంతల ఏర్పాటు కార్యక్రమం

JSJB 3.0 - Catch the Rain కింద అన్ని విద్యాసంస్థల్లో 3 రోజుల్లో ఇంకుడు గుంతలు తప్పనిసరి

రామాయంపేట అక్టోబర్ 24 మహాప్రభ

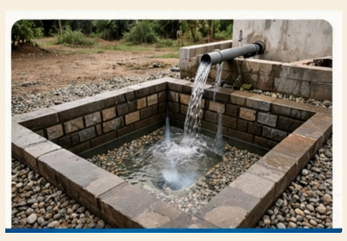

ఎల్ నినో ప్రభావం వలన రానున్న రోజుల్లో ఏర్పడబోయే తీవ్ర భూగర్భ జల కొరతను నివారించుటకు జడణహీూ హైదరాబాద్ వారి ఆదేశాల మేరకు జీూజీదీ 3.0 – జఘ్ఘఘ్ష్ట్ర ష్ట్రవ ఘుఅఅ కార్యక్రమాన్ని పురపాలక సంఘం ప్రతిష్టాత్మకంగా అమలు చేస్తోంది. పట్టణ పరిధిలోని అన్ని ప్రైవేట్ విద్యాసంస్థలు, కళాశాలలకు సర్క్యులర్ జారీ చేయడం జరిగింది. వర్షపు నీటిని భూమిలోకి ఇంకేలా చేసి భూగర్భ జల మట్టాలను పెంచడం, విద్యార్థులలో నీటి సంరక్షణపై అవగాహన పెంచడమే లక్ష్యం.అన్ని విద్యాసంస్థలు, వ్యాపార సముదాయాలు తమ ప్రాంగణంలో 3 రోజులలో ఇంకుడు గుంతను ఏర్పాటు చేసి, ఫోటోలను మున్సిపల్ టౌన్ ప్లానింగ్ విభాగానికి సమర్పించాలని కమిషనర్ గారు కోరారు.

మర్రిగూడలో మహిళ దారుణ హత్య!

-భార్యను కత్తితో హతమార్చిన భర్త?

--శివన్నగూడెంలో ఘటన.. సంఘటనా స్థలానికి చేరుకున్న పోలీసులు

మర్రిగూడ, అక్టోబర్ 24 మహాప్రభ

నల్లగొండ జిల్లా మర్రిగూడ మండలం శివన్నగూడెం గ్రామంలో మహిళ దారుణ హత్యకు గురైనట్లు సమాచారం. గ్రామానికి చెందిన సుంకరి రజిత



(38)ను ఆమె భర్త ఇంద్రయ్య (40) శనివారం ఉదయం కత్తితో దాడి చేసి హతమార్చినట్లు ప్రాథమిక సమాచారం. సమాచారం అందుకున్న మర్రిగూడ పోలీసులు సంఘటనా స్థలానికి చేరుకుని దర్యాప్తు ప్రారంభించారు. హత్యకు దారితీసిన కారణాలు, ఘటనకు సంబంధించిన పూర్తి వివరాలు తెలియాల్సి ఉంది. పోలీసుల విచారణ అనంతరం మరిన్ని వివరాలు వెల్లడయ్యే అవకాశం ఉంది.

రోడ్డు ప్రమాద బాధితులకు మెరుగైన వైద్యం అందించడంలో పీఎం రాహత్ పథకం కీలక పాత్ర పోషిస్తుంది.

-రాష్ట్ర ప్రభుత్వ ప్రధాన కార్యదర్శి సంజయ్ జాజు..



మెదక్ జిల్లా -24అక్టోబర్ (మహాప్రభ).

పీఎం రాహత్ (ప్రైమ్ మినిస్టర్ రోడ్ ఆక్సిడెంట్ విక్టిమ్స్ హాస్పిటలిజేషన్ అండ్ అస్యూర్డ్ ట్రీట్మెంట్) పథకం అమలుపై రాష్ట్ర ప్రభుత్వ ప్రధాన కార్యదర్శి సంజయ్ జాజు, సంబంధిత శాఖల ఉన్నతాధికారులతో కలిసి శనివారం అన్ని జిల్లాల కలెక్టర్లతో వీడియో కాన్ఫరెన్స్ ద్వారా సమీక్షా సమావేశం నిర్వహించారు.

ఈ సమావేశంలో భాగంగా రోడ్డు ప్రమాద బాధితులకు సకాలంలో అత్యవసర వైద్యం అందించడం, ప్రభుత్వ, ప్రైవేట్ ఆసుపత్రుల అనుసంధానం, నిధుల విడుదల ప్రక్రియపై చర్చించారు. రోడ్డు ప్రమాదం జరిగిన వెంటనే బాధితుడిని ఆసుపత్రిలో చేర్పించడానికి పోలీస్ ఆమోదిత కేసులకు గరిష్టంగా 1 లక్షా 50 వేల రూపాయల వరకు పూర్తి చికిత్స అందించే అవకాశం ఈ పథకం ద్వారా లభిస్తుందని పేర్కొన్నారు.

ప్రమాదం తర్వాత బాధితుల ప్రాణాలు కాపాడేందుకు గోల్డెన్ అవర్ ఎంతో కీలకమని, ఈ సమయంలో వేగంగా స్పందించాలని అన్నారు. ఈ పథకం సమర్థవంతమైన అమలు కోసం జిల్లా కలెక్టర్లు రహదారి భద్రత కమిటీలతో సమన్వయం చేసుకొని, జిల్లా ఇన్ఫర్మాటిక్స్ అధికారులను కూడా ఇందులో భాగస్వామ్యం చేయాలని సూచించారు. ప్రమాదాల నివారణకు, బాధితుల వివరాలను పారదర్శకంగా నమోదు చేయడానికి టీఎంఎస్ 2.0 పోర్టల్‌ను సద్వినియోగం చేసుకోవాలని స్పష్టం చేశారు. జనరల్ ఇన్సూరెన్స్ ద్వారా బాధితుల చికిత్స ఖర్చులను నేరుగా ఆసుపత్రులకు చెల్లించే విధానాన్ని పకడ్బందీగా అమలు చేయాలని ఆదేశించారు. ప్రజలలో ఈ పథకంపై అవగాహన కల్పించాలని అన్నారు. అత్యవసర సేవల కోసం 112, సిసిటిఎన్ఎస్ వ్యవస్థలతో అనుసంధానం చేయడం ద్వారా బాధితులకు వేగవంతమైన సేవలు అందుతాయని వివరించారు. ప్రతి జిల్లాలోనూ ఈ పథకం అమలును కలెక్టర్లు ఎప్పటికప్పుడు పర్యవేక్షించాలని సీఎస్ స్పష్టం చేశారు.

జిల్లా కలెక్టరేట్ లోని సమావేశ మందిరం నుంచి ఈ వీడియో కాన్ఫరెన్స్ లో జిల్లా కలెక్టర్ ప్రతిమా సింగ్ పాల్గొన్నారు. వీసీ అనంతరం కలెక్టర్ మాట్లాడుతూ, పీఎం రాహత్ పథకాన్ని జిల్లాలో సమర్థవంతంగా అమలు చేయాలన్నారు. రోడ్డు ప్రమాద బాధితులకు తక్షణ వైద్య సేవలు అందించి, వారి ప్రాణాలు కాపాడాలన్నారు. ప్రమాద సమాచారం అందుకున్న వెంటనే సంబంధిత శాఖలు వెంటనే అప్రమత్తమవ్వాలని అన్నారు. నగదు, బాదితుల సమాచారం అందుబాటులో లేని కారణంగా వైద్యసేవలు నిరాకరించకూడదన్నారు. సంబంధిత శాఖల అధికారులు సమన్వయంతో ఉండి ప్రమాదాల వల్ల కలిగే ప్రాణ నష్టాలను తగ్గించాలని తెలిపారు. ఈ వీసీలో రవాణా శాఖ అధికారి చక్రవర్తి,రవి తేజ ఇతర అధికారులు, సిబ్బంది, తదితరులు పాల్గొన్నారు.

మృతుని కుటుంబాన్ని పరామర్శించిన కందుల సంధ్యారాణి పోశం



రామగిరి,అక్టోబర్ 24 మహాప్రభ

రామగిరి మండలం బేగంపేట గ్రామానికి చెందిన ముత్తె అరవింద్ కళ్యాణ్ గురువారం హనుమకొండలో జరిగిన రోడ్డు ప్రమాదంలో మృతి చెందారు.విషయం తెలుసుకున్న బిజెపి రాష్ట్ర ఓబిసి ఉపాధ్యక్షురాలు, పెరిక సంఘం రాష్ట్ర మహిళా అధ్యక్షురాలు కందుల సంధ్యారాణి పోశం బేగంపేట గ్రామానికి వెళ్లి మృతుడి తండ్రి,సాయి ప్రగతి స్కూల్ కరస్పాండెంట్ ముత్తె కళ్యాణి చంద్రమౌళిని పరామర్శించారు.అనంతరం అరవింద్ కళ్యాణ్ చిత్రపటానికి పూలమాల వేసి నివాళులర్పించి,మృతుడి కుటుంబ సభ్యులకు ప్రగాఢ సానుభూతి తెలిపారు.సంధ్యారాణి వెంట బేగంపేట ఉపసర్పంచ్ సందెల రేణుక కుమారస్వామి,గోవిందుల ఆనంద్, బొడ్డు రవీందర్,బత్తుల రమేష్,దుశేడే రాజేందర్, అంకతి కుమార్ తదితరులు పాల్గొన్నారు.

వైనాల రాజును పరామర్శించిన గ్రంథాలయ జిల్లా చైర్మన్



రామగిరి,అక్టోబర్ 24 మహాప్రభ

కమాన్ పూర్ వ్యవసాయ మార్కెట్ కమిటీ చైర్మన్ వైనాల రాజును,హనుమకొండ అసిస్టెంట్ గవర్నమెంట్ ప్లీడర్ వైనాల వినోద్ లను పెద్దపల్లి జిల్లా గ్రంథాలయ చైర్మన్ అంతటి అన్నయ్య గౌడ్ తో పాటు పలువురు శనివారం పరామర్శించారు.గత నాలుగు రోజుల క్రితం వైనాల రాజు తండ్రి వైనాల సాంబయ్య మృతి చెందారు.దీంతో సాంబయ్య చిత్రపటానికి పూలమాలలు వేసి నివాళులు అర్పించారు.సాంబయ్య ఆత్మకు శాంతి కలగాలని వారు ప్రార్థించారు. సాంబయ్య కుటుంబ సభ్యులకు సానుభూతి వ్యక్తం చేశారు.ఆయన తోపాటు పలువురు వేరువేరుగా పరామర్శించారు.ఇందులో,కమాన్ పూర్ ఎంపీడీవో సాదినేని ప్రియాంక, సుల్తానాబాద్ ఏఎంసీ చైర్మన్ మినుమాల ప్రకాష్ రావు,మాజీ జడ్పిటిసి గంట వెంకట రమణారెడ్డి,కాటారం మాజీ ఎంపీపీ పంతకాని సమ్మయ్య,సింగల్ విండో చైర్మన్ ఇనగంటి భాస్కరరావు, కాలేశ్వరం డైరెక్టర్ కాటం సత్యం,మాజీ ఎంపీటీసీ ముస్త్యాల శ్రీనివాస్,యూత్ కాంగ్రెస్ నాయకుడు అవినాష్ గౌడ్,ముస్త్యాల రమేష్,ముస్త్యాల రాజన్న,దున్నపోతుల రాజయ్య, రామగుండం శ్రీనివాస్,పిల్లలమర్రి రమేష్, సుల్తానాబాద్ మాజీ కౌన్సిలర్ రఫీక్, కుమార్,లల్లు,వైనాల బాపు,ఉన్నారు.

రోడ్డు ప్రమాదంలో యువకుడి మృతి..

- కుటుంబాన్ని పరామర్శించిన మాజీ ఎమ్మెల్యే ఆల

-దేవరకద్రలో విషాదం.. అల్లంపల్లి వెంకటేష్ కుమారుడి మృతితో కుటుంబంలో తీరని శోకం

-మృతుడి పార్థివదేహానికి పూలమాలలు వేసి నివాళులర్పించిన ఆల వెంకటేశ్వర్ రెడ్డి



దేవరకద్ర, నియోజకవర్గం అక్టోబర్ 24: మహాప్రభ

దేవరకద్ర మున్సిపల్ పరిధిలోని రైల్వే స్టేషన్ రోడ్ బీసీ కాలనీలో విషాదం చోటుచేసుకుంది. కాలనీకి చెందిన అల్లంపల్లి వెంకటేష్ కుమారుడు రోడ్డు ప్రమాదంలో మృతి చెందడంతో కుటుంబ సభ్యులు తీవ్ర విషాదంలో మునిగిపోయారు. విషయం తెలుసుకున్న దేవరకద్ర మాజీ ఎమ్మెల్యే ఆల వెంకటేశ్వర్ రెడ్డి శుక్రవారం రాత్రి మృతుడి పార్థివదేహాన్ని సందర్శించి నివాళులర్పించారు. ఈ సందర్భంగా మృతుడి పార్థివదేహానికి పూలమాలలు వేసి నివాళులు అర్పించిన ఆల వెంకటేశ్వర్ రెడ్డి, అనంతరం కుటుంబ సభ్యులను పరామర్శించారు. ప్రమాదంలో కుమారుడిని కోల్పోయిన కుటుంబానికి తన ప్రగాఢ సానుభూతిని తెలియజేశారు. మృతుడి ఆత్మకు శాంతి చేకూరాలని, ఈ విషాదాన్ని తట్టుకునే మనోధైర్యాన్ని కుటుంబ సభ్యులకు ఆ భగవంతుడు ప్రసాదించాలని ప్రార్థించారు. ఈ కార్యక్రమంలో 11వ వార్డు కౌన్సిలర్ రాధా కొండల్, బీఆర్ఎస్ పార్టీ కార్యకర్తలు మున్నూరు బాలరాజు, సత్యం, సాగర్, చల్మారెడ్డి, అడ్డూ కురుమూర్తి, కొండ భాస్కర్ రెడ్డి, కే. అరుణ్‌తో పాటు కాలనీ యువకులు పాల్గొన్నారు.

దేవరకద్రలో మున్సిపాలిటీ మౌలిక వసతుల సర్వే ప్రారంభం

-క్షేత్రస్థాయిలో సమస్యలను పరిశీలించిన ప్రభుత్వ అధికారులు

-పాల్గొన్న 1వ వార్డు కౌన్సిలర్ మాధవి యుగంధర్ రెడ్డి, స్థానిక ప్రజలు







దేవరకద్ర, నియోజకవర్గం అక్టోబర్ 24 మహాప్రభ

రాష్ట్ర ప్రభుత్వ ఆదేశాల మేరకు దేవరకద్ర మున్సిపాలిటీ పరిధిలో మౌలిక సదుపాయాల కల్పనే లక్ష్యంగా సమగ్ర సర్వే ప్రక్రియ ముమ్మరంగా సాగుతోంది. పట్టణంలోని ప్రతి వార్డులోనూ ప్రజల జీవన ప్రమాణాలు, తాగునీరు, డ్రైనేజీ వ్యవస్థ, రోడ్లు, విద్యుద్దీకరణ తదితర మౌలిక వసతుల ప్రస్తుత పరిస్థితిపై అధికారులు క్షేత్రస్థాయిలో విశ్లేషణ ప్రారంభించారు. ఈ సర్వే కార్యక్రమంలో భాగంగా శనివారం 1వ వార్డులో అధికారులు విస్తృతంగా పర్యటించారు. వార్డు ప్రజలను నేరుగా కలిసి వారి సమస్యలు, తాము ఎదుర్కొంటున్న ఇబ్బందులను అడిగి తెలుసుకున్నారు. ఈ కార్యక్రమంలో 1వ వార్డు కౌన్సిలర్ మాధవి యుగంధర్ రెడ్డి అధికారులతో కలిసి ప్రతి వీధిని పరిశీలించారు. వార్డులో అసంపూర్తిగా ఉన్న అభివృద్ధి పనులు, అత్యవసరంగా చేపట్టాల్సిన పనులను అధికారుల దృష్టికి తీసుకెళ్లారు. ప్రభుత్వ లక్ష్యానికి అనుగుణంగా అర్హులందరికీ మెరుగైన వసతులు అందేలా చూడాలని ఈ సందర్భంగా ఆమె అధికారులను కోరారు. స్థానిక ప్రజలు సైతం సర్వేలో ఉత్సాహంగా పాల్గొని తమ వార్డులోని సమస్యలను అధికారులకు వివరించారు. ప్రజల నుంచి సేకరించిన ఈ ప్రాథమిక సమాచారం ఆధారంగా సమగ్ర నివేదికను ప్రభుత్వానికి అందజేయనున్నట్లు అధికారులు తెలిపారు. ఈ కార్యక్రమంలో సర్వే సిబ్బంది, స్థానిక ప్రముఖులు తదితరులు పాల్గొన్నారు.

పంచాయితీ సెక్రటరీ మృతికి నివాళులు



రామగిరి, అక్టోబర్ 24 మహాప్రభ

రామగిరి మండలం రత్నాపూర్ గ్రామానికి చెందిన శనిగరపు జైపాల్ పార్థివ దేహానికి శనివారం పలువురు నివాళులు అర్పించి కుటుంబ సభ్యులకు ప్రగాఢ సానుభూతి తెలిపారు. మృతుడు మంథని మండలం సూరయ్యపల్లె పంచాయితీ సెక్రటరీ గా విధులు నిర్వహిస్తున్నారు. ముత్తారం మండలం ఓడేడు వాగు వద్ద ప్రమాదవశాత్తు నీటి గుంటలో పడి మృతి చెందారు. మృతుడి స్వగ్రామమైన రత్నాపూర్ గ్రామంలో అంత్యక్రియలు నిర్వహించారు. ఈ కార్యక్రమంలో సర్పంచ్ పల్లె ప్రతిమపివీరావు, రామగిరి ఎఎస్ఐ ఈదునూరి స్వామి, రత్నాపూర్ సెక్రటరీ గంగుల సంతోష్, మాజీ ఎంపీపీ అరెల్లి దేవక్క కొమురయ్య గౌడ్, నాయకులు బొంగరాల రవి, వేగోళపు మల్లయ్య, కండె పోషం, బండారి సదానందం, ఎరుకల బాపురావు, తదితరులు పాల్గొన్నారు.

ఖమ్మం రూరల్ మండలంలోని దివ్యాంగ మహిళలకు శుభవార్త

-- ఉచిత వ్యాపార నైపుణ్య శిక్షణకు దరఖాస్తుల ఆహ్వానం



ఖమ్మం అక్టోబర్ 24,(మహాప్రభ)

ఖమ్మం: ఖమ్మం రూరల్ మండలంలోని దివ్యాంగ మహిళలకు స్వయం ఉపాధి అవకాశాలను కల్పించి, ఆర్థికంగా స్వావలంబన సాధించేలా ప్రోత్సహించేందుకు ఎస్‌బీఐ రూరల్ సెల్ఫ్ ఎంప్లాయ్‌మెంట్ ట్రైనింగ్ ఇన్‌స్టిట్యూట్ ఆధ్వర్యంలో 10 రోజుల వ్యాపార నైపుణ్య శిక్షణ కార్యక్రమాన్ని నిర్వహించనున్నారు. ఈ శిక్షణ కార్యక్రమం ఈ నెల 29వ తేదీ నుంచి ప్రారంభం కానుంది. శిక్షణ ద్వారా దివ్యాంగ మహిళలకు వ్యాపార నిర్వహణపై అవగాహన కల్పించి, తమ ఆసక్తి మరియు సామర్థ్యాలకు అనుగుణంగా సొంతంగా చిన్న వ్యాపారాలు ఏర్పాటు చేసుకొని జీవనోపాధి పొందేలా ప్రోత్సహించనున్నారు. ఖమ్మం రూరల్ మండల పరిధిలో నివసిస్తున్న దివ్యాంగ మహిళలు ఈ అవకాశాన్ని సద్వినియోగం చేసుకోవాలని, శిక్షణలో పాల్గొని తమ భవిష్యత్తును తీర్చిదిద్దుకోవాలని ఎస్‌బీఐ ఆర్ఎస్ఈటీఐ డైరెక్టర్ శ్రీ చంద్రశేఖర్ గారు కోరారు. పరిమిత సంఖ్యలో మాత్రమే సీట్లు అందుబాటులో ఉన్నందున ఆసక్తి గల దివ్యాంగ మహిళలు వెంటనే సంప్రదించి దరఖాస్తు చేసుకోవాలని సూచించారు.

మరిన్ని వివరాలకు సంప్రదించవలసిన ఫోన్ నంబర్లు:

-9397080088

- 9642589084

ఈ శిక్షణ కార్యక్రమం దివ్యాంగ మహిళల్లో ఆత్మవిశ్వాసాన్ని పెంపొందించడంతో పాటు, స్వయం ఉపాధి ద్వారా ఆర్థిక స్వాతంత్ర్యం సాధించేందుకు దోహదపడుతుందని నిర్వాహకులు ఆశాభావం వ్యక్తం చేశారు.

దసరా సందర్భంగా మంద సంజీవరెడ్డికి ఘన సన్మానం

- బీఆర్ఎస్ పార్టీ శ్రేణులకు పండుగ శుభాకాంక్షలు తెలిపిన క్షేత్రజ్ఞ



బోడుప్పల్, అక్టోబర్ 24 మహాప్రభ

విజయదశమి పర్వదినాన్ని పురస్కరించుకుని బీఆర్ఎస్ పార్టీ అధ్యక్షులు, ఉమ్మడి ఘట్కేసర్ మండల మాజీ జెడ్పీటీసీ సభ్యులు మంద సంజీవరెడ్డితో పాటు పార్టీ శ్రేణులను ఉద్యమకారుడు, బీఆర్ఎస్ పార్టీ సీనియర్ నాయకుడు క్షేత్రజ్ఞ అధ్యక్షతన పార్టీ కార్యాలయంలో ఘనంగా సన్మానించారు. ఈ సందర్భంగా నాయకులకు దసరా శుభాకాంక్షలు తెలియజేశారు. ఈ మేరకు క్షేత్రజ్ఞ మాట్లాడుతూ.. విజయదశమి ప్రతి ఒక్కరి జీవితాల్లో విజయాలు, సుఖసంతోషాలు నింపాలని ఆకాంక్షించారు. ప్రజల కోసం నిరంతరం పనిచేస్తూ, పార్టీ అభివృద్ధికి కృషి చేస్తున్న నాయకులు, కార్యకర్తలకు దసరా శుభాకాంక్షలు తెలిపారు. రానున్న రోజుల్లో పార్టీ మరింత బలోపేతం కావడానికి ప్రతి ఒక్కరూ సమష్టిగా కృషి చేయాలని పిలుపునిచ్చారు. అనంతరం మంద సంజీవరెడ్డి మాట్లాడుతూ.. దసరా పండుగ చెడుపై మంచి సాధించిన విజయానికి ప్రతీక అని పేర్కొన్నారు. ప్రజల ఆశీస్సులతో పార్టీ నాయకులు, కార్యకర్తలు ఐక్యంగా ముందుకు సాగాలని ఆకాంక్షించారు. ప్రజా సమస్యల పరిష్కారానికి నిరంతరం కృషి చేస్తూ, ప్రజలకు అందుబాటులో ఉండాలని పార్టీ శ్రేణులకు సూచించారు. ఈ కార్యక్రమంలో బీఆర్ఎస్ పార్టీ ప్రధాన కార్యదర్శి మీసాల కృష్ణ, యువ నాయకుడు శ్రీధర్ గౌడ్‌తో పాటు పలువురు పార్టీ నాయకులు, కార్యకర్తలు పాల్గొన్నారు.

పట్టభద్రులు తమ ఓటు హక్కును నమోదు చేసుకోండి

-బిజెపి రాష్ట్ర నాయకులు ముచ్చర్ల జనార్దన్ రెడ్డి



మిడ్జిల్, అక్టోబర్ 24 మహాప్రభ

రంగారెడ్డి– హైదరాబాద్–మహబూబ్ నగర్ గ్రాడ్యుయేట్స్ తమ ఓటుని ఓటర్ లిస్టులో నమోదు చేసుకోవాలని భారతీయ జనతా పార్టీ రాష్ట్ర నాయకులు ముచ్చర్ల జనార్దన్ రెడ్డి కోరారు. పట్టభద్రులు ఎమ్మెల్సీ ఎన్నికల్లో తమ ఓటు హక్కును వినియోగించుకోనట్లయితే అర్హులైన, ప్రజా సంక్షేమం కోసం పనిచేసే ఎమ్మెల్సీలు ఎన్నికకారన్నారు. మేధావుల మౌనం సమాజానికి నష్టం వాటిలే అవకాశం ఉందన్నారు. అందుకోసం పట్టభద్రులు ఏమాత్రం నిర్లక్ష్యం చేయకుండా ఎమ్మెల్సీ ఎన్నికల సందర్భంగా తమ ఓటు హక్కును నమోదు చేసుకోవాలని సూచించారు. ఓటర్ నమోదు ప్రక్రియలో కూడా తమ ఓటును ఏదైనా డిగ్రీ పూర్తి చేసిన పట్టభద్రులు ఆన్లైన్ ద్వారా కూడా తమ ఓటు హక్కును నమోదు చేసుకోవచ్చిన అన్నారు.

బిజినెస్

పసిడి స్వల్పంగా పైకి.. వెండి భారీగా కిందికి!

-హైదరాబాద్ బులియన్ మార్కెట్‌లో మిశ్రమ ధోరణి
-స్వల్పంగా పెరిగిన బంగారం ధరలు
-24 క్యారెట్ల పసిడిపై రూ.100 పెరుగుదల
-రూ.1,42,580కు చేరిన 10 గ్రాముల స్వచ్ఛమైన బంగారం
-22 క్యారెట్ల 10 గ్రాముల ధర రూ.1,30,700
-కిలో వెండిపై ఏకంగా రూ.5 వేల తగ్గుదల
-రూ.2.20 లక్షలకు పడిపోయిన వెండి ధర
-ధరలకు అదనంగా 3 శాతం జీఎస్టీ



హైదరాబాద్

బులియన్ మార్కెట్‌లో శనివారం బంగారం ధరలు స్వల్పంగా పెరగగా, వెండి ధర భారీగా తగ్గింది. హైదరాబాద్‌లో 24 క్యారెట్ల 10 గ్రాముల బంగారం ధర రూ.100 పెరిగి రూ.1,42,580కు చేరింది. అదేవిధంగా 22 క్యారెట్ల 10 గ్రాముల ఆభరణాల బంగారం ధర కూడా రూ.100 పెరిగి రూ.1,30,700 వద్ద కొనసాగుతోంది. మరోవైపు వెండి ధరలో భారీ తగ్గుదల నమోదైంది. కిలో వెండి ధర ఒక్కరోజులోనే రూ.5,000 తగ్గి రూ.2,20,000కు పడిపోయింది. బంగారం ధరలు స్వల్పంగా పెరిగినప్పటికీ వెండి ధర మాత్రం గణనీయంగా తగ్గడం గమనార్హం. బంగారం, వెండి కొనుగోళ్లపై ప్రకటించిన ధరలకు అదనంగా 3 శాతం వస్తు, సేవల పన్ను (జీఎస్టీ) చెల్లించాల్సి ఉంటుంది. తెలుగు రాష్ట్రాల్లోని వివిధ ప్రాంతాలు, స్థానిక మార్కెట్లను బట్టి ధరల్లో స్వల్ప వ్యత్యాసాలు ఉండే అవకాశం ఉంది.

కొత్త హంగులతో పల్సర్ ఎన్ఎస్200 విడుదల

-రూ.1.60 లక్షల ప్రారంభ ధరతో మార్కెట్‌లోకి కొత్త బైక్
-2026 మోడల్‌ను విడుదల చేసిన బజాజ్ ఆటో
-199.5 సీసీ ఇంజన్‌తో శక్తిమంతమైన పనితీరు
-25 బీహెచ్‌పీ పవర్‌తో సరికొత్త పల్సర్
-ఆరు గేర్లతో పాటు కొత్తగా క్విక్‌షిఫ్టర్
-ఐదు అంగుళాల కలర్ టీఎఫ్‌టీ డిస్‌ప్లే
-గూగుల్ మ్యాప్స్, టైప్-సీ యూఎస్‌బీ సదుపాయాలు
-నాలుగు రంగుల్లో అందుబాటులోకి కొత్త మోడల్



హైదరాబాద్

ప్రముఖ ద్విచక్ర వాహన తయారీ సంస్థ బజాజ్ ఆటో తన పల్సర్ శ్రేణిలో సరికొత్త 2026 పల్సర్ ఎన్ఎస్200 మోడల్‌ను విడుదల చేసింది. ఆధునిక సాంకేతిక సదుపాయాలు, ఆకర్షణీయమైన ఫీచర్లతో రూపొందించిన ఈ బైక్ ప్రారంభ ధరను రూ.1.60 లక్షలుగా నిర్ణయించింది. కొత్త పల్సర్ ఎన్ఎస్200లో 199.5 సీసీ ఇంజన్‌ను అమర్చారు. ఇది 25 బీహెచ్‌పీ శక్తిని ఉత్పత్తి చేస్తుంది. ఆరు గేర్ల వ్యవస్థతో పాటు కొత్తగా క్విక్‌షిఫ్టర్ సదుపాయాన్ని జోడించారు. దీంతో గేర్లు మార్చుకునే ప్రక్రియ మరింత సులభతరం కానుంది. సాంకేతికత పరంగా ఈ మోడల్‌లో ఐదు అంగుళాల కలర్ టీఎఫ్‌టీ డిస్‌ప్లే ప్రత్యేక ఆకర్షణగా నిలుస్తోంది. గూగుల్ మ్యాప్స్ మిర్రరింగ్ సదుపాయంతో ప్రయాణ సమయంలో మార్గాలను తెలుసుకునే అవకాశం ఉంటుంది. మొబైల్ పరికరాల కోసం టైప్-సీ యూఎస్‌బీ పోర్టును కూడా అందించారు. అత్యవసర బ్రేకింగ్ సమయంలో అప్రమత్తం చేసే పానిక్ బ్రేక్ అలర్ట్ ఫీచర్‌ను కొత్త మోడల్‌లో చేర్చారు. మొత్తం నాలుగు రంగుల్లో ఈ బైక్ అందుబాటులో ఉండనుంది. ఆధునిక ఫీచర్లతో పల్సర్ శ్రేణిని మరింత ఆకర్షణీయంగా తీర్చిదిద్దేందుకు బజాజ్ ఈ మార్పులు చేపట్టింది.

నష్టాల నుంచి లాభాల్లోకి టాటా మోటార్స్

-రెండో త్రైమాసికంలో మెరుగైన ఆర్థిక ఫలితాలు
-రూ.1,254 కోట్ల నికర లాభం నమోదు
-గత ఏడాది ఇదే కాలంలో రూ.867 కోట్ల నష్టం
-వాహన విక్రయాల జోరుతో పుంజుకున్న సంస్థ
-36 శాతం పెరిగిన కంపెనీ మొత్తం ఆదాయం
-రూ.25,338 కోట్లకు చేరిన త్రైమాసిక రాబడి
-రూ.2,800 కోట్లుగా నమోదైన నిర్వహణ లాభం
-జులై--సెప్టెంబర్‌లో 1.35 లక్షల వాహనాల విక్రయం



ముంబై:

ప్రముఖ వాహన తయారీ సంస్థ టాటా మోటార్స్ నష్టాల నుంచి కోలుకుని లాభాల బాట పట్టింది. ప్రస్తుత ఆర్థిక సంవత్సరం 2026--27 రెండో త్రైమాసికంలో కంపెనీ రూ.1,254 కోట్ల నికర లాభాన్ని ఆర్జించింది. గత ఆర్థిక సంవత్సరం ఇదే కాలంలో రూ.867 కోట్ల నష్టాన్ని నమోదు చేసిన సంస్థ, ఈసారి మెరుగైన ఆర్థిక ఫలితాలను వెల్లడించింది. జులై నుంచి సెప్టెంబర్ వరకు మూడు నెలల కాలంలో కంపెనీ మొత్తం ఆదాయం 36 శాతం పెరిగి రూ.25,338 కోట్లకు చేరుకుంది. వాహన విక్రయాలు పుంజుకోవడం సంస్థ ఆదాయ వృద్ధికి దోహదపడింది. ఈ త్రైమాసికంలో నిర్వహణ లాభం (ఇబిటా) రూ.2,800 కోట్లుగా నమోదైంది. మరోవైపు రెండో త్రైమాసికంలో మొత్తం 1.35 లక్షల వాహనాలను విక్రయించినట్లు కంపెనీ ప్రకటించింది. అమ్మకాలు పెరగడంతో పాటు ఆదాయం, నిర్వహణ లాభం మెరుగుపడటం సంస్థ ఆర్థిక పనితీరులో సానుకూల మార్పును సూచిస్తోంది. గత ఏడాది నష్టాలను ఎదుర్కొన్న టాటా మోటార్స్ ఈసారి రూ.1,254 కోట్ల నికర లాభాన్ని సాధించడం విశేషం.

స్పోర్ట్స్

ముంబై ఇండియన్స్ ప్రధాన కోచ్‌గా కీరన్ పోలార్డ్

ముంబై:

ముంబై ఇండియన్స్ టీ20 జట్టుకు హెడ్‌కోచ్‌గా కీరన్ పోలార్డ్ నియమితుడయ్యాడు. ఐపీఎల్ 2027 సీజన్ నుంచి వెస్టిండీస్ మాజీ ఆల్‌రౌండర్ ఆ బాధ్యతలను నిర్వర్తించనున్నాడు. గతంలో ప్లేయర్‌గా, బ్యాటింగ్ కోచ్‌గా ముంబై ఇండియన్స్‌కు పోలార్డ్ సేవలు అందించాడు. ఇక నుంచి అతను ప్రధాన కోచ్‌గా తన విధులను చేపట్టనున్నాడు. హెడ్ కోచ్ బాధ్యతల నుంచి మహేళ జయవర్దనే తప్పుకోవడంతో.. అతని స్థానంలో పోలార్డ్‌కు పదోన్నతి కల్పించారు. ప్లేయర్ నుంచి కోచ్ స్థాయికి పోలార్డ్ ఎదిగినట్లు ముంబై జట్టు తన ప్రకటనలో పేర్కొన్నది. 2009-2010 సీజన్ నుంచి 2022 సీజన్ వరకు అతను ముంబై జట్టులో ప్లేయర్‌గా కొనసాగాడు. ఐపీఎల్‌లో ముంబై తరపున 189 మ్యాచ్‌లు ఆడిన పోలార్డ్ .. వాటిల్లో 147.32 స్ట్రయిక్ రేట్‌తో 3412 రన్స్ చేశాడు. అతని బ్యాటింగ్ యావరేజ్ 28.67గా ఉన్నది. అతని ఖాతాలో 16 హాఫ్ సెంచరీలు ఉన్నాయి. బౌలింగ్‌లో అతను 69 వికెట్లు తీసుకున్నాడు. కెరీర్ బెస్ట్ 4-44గా ఉంది.22 ఏళ్ల వయసులో పోలార్డ్ ముంబై జట్టులో చేరాడని, 16 ఏళ్లుగా అతను తమ కుటుంబంలో సభ్యుడిగా మారారని, ప్లేయర్‌గా ఎన్నో అద్భుత క్షణాలను అందించాడని, కోచ్‌గా తన అనుభవాలను పంచాడని, హెడ్‌కోచ్‌గా ఇప్పుడు పోలార్డ్ కొత్త బాధ్యతలు చేపట్టడం సంతోషంగా ఉందని ముంబై ఇండియన్స్ జట్టు కో-ఓనర్ నీతా అంబానీ తన ప్రకటనలో పేర్కొన్నారు. హెడ్‌కోచ్ బాధ్యతలు అప్పగించడం గౌరవంగా భావిస్తున్నట్లు పోలార్డ్ తెలిపాడు.



కామన్వెల్త్ కబడ్డీలో భారత్ విజయభేరి!



అహ్మదాబాద్

కామన్వెల్త్ కబడ్డీ ఛాంపియన్‌షిప్‌లో భారత పురుషులు, మహిళల జట్లు విజయాలతో శుభారంభం చేశాయి. అంతర్జాతీయ స్థాయిలో తమ సత్తాను చాటుతూ ప్రత్యర్థి జట్లపై ఆధిపత్యం ప్రదర్శించాయి. మహిళల విభాగంలో భారత్ 73--13 పాయింట్ల తేడాతో మలేషియాను ఓడించగా, పురుషుల విభాగంలో ఇంగ్లండ్‌పై 46--26 పాయింట్ల తేడాతో విజయం సాధించింది. రెండు విభాగాల్లోనూ భారత జట్లు గెలుపొందడంతో టోర్నమెంట్‌లో ఉత్సాహభరితమైన ఆరంభం లభించింది. మహిళల విభాగంలో మలేషియాతో జరిగిన పోరులో భారత జట్టు ఏకపక్ష విజయాన్ని నమోదు చేసింది. ప్రత్యర్థికి ఏమాత్రం అవకాశం ఇవ్వకుండా భారీ పాయింట్ల తేడాతో మ్యాచ్‌ను ముగించింది. మొత్తం 73 పాయింట్లు సాధించిన భారత్, మలేషియాను కేవలం 13 పాయింట్లకే పరిమితం చేసింది. ఇరు జట్ల మధ్య ఏకంగా 60 పాయింట్ల వ్యత్యాసం ఉండటం భారత మహిళల ఆధిపత్యాన్ని స్పష్టం చేసింది. ఈ విజయంతో టోర్నమెంట్‌లో భారత మహిళల జట్టు శుభారంభం చేసింది. మరోవైపు పురుషుల విభాగంలోనూ భారత్ ఆకట్టుకుంది. ఇంగ్లండ్‌తో జరిగిన మ్యాచ్‌లో 46--26 పాయింట్ల తేడాతో విజయం సాధించింది. ప్రత్యర్థి జట్టు 26 పాయింట్లు సాధించగా, భారత్ మరో 20 పాయింట్లు అదనంగా నమోదు చేసి విజయాన్ని సొంతం చేసుకుంది. ఈ ఫలితంతో భారత పురుషుల జట్టు కూడా టోర్నమెంట్‌లో తొలి విజయాన్ని తన ఖాతాలో వేసుకుంది. కబడ్డీలో దాడులతో పాయింట్లు సాధించడంతోపాటు ప్రత్యర్థి రైడర్లను అడ్డుకోవడం కూడా అత్యంత కీలకం. ఈ రెండు విభాగాల్లో సమన్వయం సాధించే జట్లకు విజయావకాశాలు మెరుగ్గా ఉంటాయి. ముఖ్యంగా అంతర్జాతీయ పోటీల్లో ప్రత్యర్థి వ్యూహాలను అంచనా వేస్తూ సమయానుకూలంగా ఆటతీరును మార్చుకోవడం అవసరం. భారత జట్లు సాధించిన భారీ విజయాలు తదుపరి మ్యాచ్‌లకు ఆత్మవిశ్వాసాన్ని అందించనున్నాయి. కామన్వెల్త్ కబడ్డీ ఛాంపియన్‌షిప్‌లో పురుషులు, మహిళల విభాగాల్లో భారత్ విజయాలతో ప్రారంభించడం క్రీడాభిమానులకు ఉత్సాహాన్నిచ్చే పరిణామంగా నిలిచింది. రాబోయే మ్యాచ్‌ల్లోనూ ఇదే జోరును కొనసాగించడంపై భారత జట్లు దృష్టి సారించనున్నాయి. టోర్నమెంట్‌లో మరిన్ని విజయాలు సాధించాలంటే ప్రతి మ్యాచ్‌లోనూ నిలకడైన ప్రదర్శన అవసరం. తొలి పోటీల్లో లభించిన విజయాలను కొనసాగిస్తూ ముందుకు సాగాలని భారత జట్లు లక్ష్యంగా పెట్టుకున్నాయి.

ఫ్రెంచ్ ఓపెన్ ఫైనల్లో పీవీ సింధు.. టైటిల్‌పై గురి!

-సెమీఫైనల్లో జపాన్ షట్లర్ హినా అకెచిపై అద్భుత విజయం
-మూడు గేమ్‌ల హోరాహోరీ పోరులో భారత స్టార్ పైచేయి
-తొలి గేమ్‌లో 21--10తో సింధు పూర్తి ఆధిపత్యం
-రెండో గేమ్‌ను 20--22తో కోల్పోయిన భారత షట్లర్
-నిర్ణయాత్మక గేమ్‌లో 21--16తో సత్తా చాటిన సింధు
-ఒత్తిడిని అధిగమించి ఫైనల్‌కు దూసుకెళ్లిన తెలుగు తేజం
-ఆదివారం ప్రపంచ నంబర్‌వన్ అన్ సె యంగ్‌తో పోరు
-ఫ్రెంచ్ ఓపెన్ టైటిల్ కోసం ఆసక్తికర సమరం



పారిస్:

ఫ్రెంచ్ ఓపెన్ బ్యాడ్మింటన్ టోర్నమెంట్‌లో భారత స్టార్ షట్లర్, తెలుగు తేజం పీవీ సింధు అద్భుత ప్రదర్శనతో ఫైనల్‌కు దూసుకెళ్లింది. సెమీఫైనల్లో జపాన్ క్రీడాకారిణి హినా అకెచిపై 21--10, 20--22, 21--16 తేడాతో విజయం సాధించింది. మూడు గేమ్‌ల పాటు సాగిన ఉత్కంఠభరిత పోరులో సింధు తన అనుభవాన్ని ఉపయోగించి ప్రత్యర్థిపై పైచేయి సాధించింది. కీలక సమయంలో ఒత్తిడిని అధిగమించి నిర్ణయాత్మక గేమ్‌ను సొంతం చేసుకోవడంతో టైటిల్ పోరుకు అర్హత సాధించింది. సెమీఫైనల్ ఆరంభం నుంచే సింధు దూకుడుగా ఆడింది. ప్రత్యర్థికి పెద్దగా అవకాశం ఇవ్వకుండా తొలి గేమ్‌లో ఆధిపత్యం ప్రదర్శించింది. పాయింట్ల సాధనలో స్పష్టమైన ఆధిక్యాన్ని కొనసాగిస్తూ 21--10తో తొలి గేమ్‌ను సొంతం చేసుకుంది. సింధు ఆటతీరును చూస్తే మ్యాచ్‌ను రెండు గేమ్‌లలోనే ముగించే అవకాశమున్నట్లు కనిపించింది. అయితే రెండో గేమ్‌లో జపాన్ క్రీడాకారిణి హినా అకెచి పుంజుకోవడంతో పోరు ఆసక్తికరంగా మారింది.రెండో గేమ్‌లో ఇద్దరు క్రీడాకారిణులు హోరాహోరీగా తలపడ్డారు. సింధు గట్టి పోటీ ఇచ్చినప్పటికీ కీలక సమయంలో హినా అకెచి పైచేయి సాధించింది. చివరి వరకు ఉత్కంఠగా సాగిన ఈ గేమ్‌ను జపాన్ షట్లర్ 22--20తో గెలుచుకుంది. దీంతో మ్యాచ్ ఫలితాన్ని నిర్ణయించే మూడో గేమ్ అనివార్యమైంది. తొలి గేమ్‌లో సునాయాసంగా గెలిచిన సింధుకు రెండో గేమ్‌లో ఎదురైన ఓటమి సవాలుగా మారింది. అయితే నిర్ణయాత్మక మూడో గేమ్‌లో సింధు మరోసారి తన సత్తా చాటింది. ప్రత్యర్థి నుంచి ఎదురైన పోటీని సమర్థంగా ఎదుర్కొంటూ పాయింట్లు సాధించింది. కీలక దశలో ఆధిక్యాన్ని నిలబెట్టుకుని 21--16తో గేమ్‌ను ముగించింది. దీంతో మూడు గేమ్‌ల పోరులో విజయం సాధించి ఫ్రెంచ్ ఓపెన్ ఫైనల్లో అడుగుపెట్టింది. ముఖ్యంగా రెండో గేమ్ కోల్పోయిన తర్వాత తిరిగి పుంజుకుని విజయం సాధించడం సింధు పోరాట పటిమకు నిదర్శనంగా నిలిచింది. ఇక ఆదివారం జరిగే ఫైనల్లో సింధుకు కఠిన సవాలు ఎదురుకానుంది. ప్రపంచ నంబర్‌వన్ అన్ సె యంగ్‌తో ఆమె టైటిల్ కోసం తలపడనుంది. ప్రపంచ అగ్రశ్రేణి క్రీడాకారిణితో జరిగే ఈ పోరులో సింధు తన అత్యుత్తమ ఆటతీరును ప్రదర్శించాల్సి ఉంటుంది. సెమీఫైనల్లో కనబరిచిన పోరాట స్ఫూర్తిని ఫైనల్లోనూ కొనసాగించాలని భారత బ్యాడ్మింటన్ అభిమానులు ఆశిస్తున్నారు. ఫ్రెంచ్ ఓపెన్ విజేతగా నిలిచేందుకు సింధు చేసే ప్రయత్నంపై ఇప్పుడు అందరి దృష్టి నెలకొంది.

మన బట్టలు, మన ఇష్టం..
కామెంట్ చేసే హక్కు వాళ్లకు ఎవరిచ్చారు?

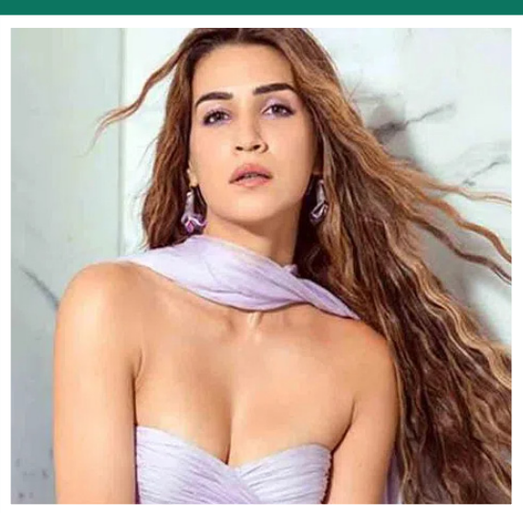

బాలీవుడ్‌లో మహిళలపై జరుగుతున్న ట్రోలింగ్ మరియు లింగ వివక్షపై ప్రముఖ నటి కృతి సనన్ తీవ్రస్థాయిలో మండిపడ్డారు. కరీనా కపూర్ ఖాన్ హోస్ట్‌గా వ్యవహరిస్తున్న 'వాట్ విమెన్ వాంట్' షోలో పాల్గొన్న ఆమె, తన దుస్తులపై జరిగిన అనవసర రాద్ధాంతం గురించి ఓపెన్‌గా మాట్లాడారు. ఇటీవల ఒక ప్రకటనలో తాను ధరించిన డ్రెస్ జాతీయ స్థాయిలో చర్చనీయాంశం కావడం, ఏకంగా ప్రైమ్‌టైమ్ న్యూస్ డిబేట్లు జరగడం తనను తీవ్రంగా షాక్‌కు గురిచేసిందని కృతి తెలిపారు. సాధారణంగా ఇలాంటి విమర్శలను తాను పట్టించుకోనప్పటికీ, మహిళలను చిన్న విషయాలకే టార్గెట్ చేయడం పెరిగిపోవడంతో స్పందించాల్సి వచ్చిందని పేర్కొన్నారు.మహిళలు ఎలాంటి దుస్తులు ధరించాలనేది పూర్తిగా వారి వ్యక్తిగత స్వేచ్ఛ అని, ఇతరులకు ఆ హక్కు ఎవరిచ్చారని కృతి నిలదీశారు. లావుగా ఉన్నా, సన్నగా ఉన్నా, కాస్త బరువు పెరిగినా బాడీ షేమింగ్ చేయడం, అనవసరమైన కామెంట్లు విసరడం పరిపాటిగా మారిందని ఆవేదన వ్యక్తం చేశారు. సోషల్ మీడియా నెగెటివిటీని తట్టుకోలేక కామెంట్ సెక్షన్ ఆఫ్ చేసేయమని సోదరి సలహా ఇచ్చినా, ఎవరికీ భయపడి తాను వెనక్కి తగ్గేది లేదని తేల్చిచెప్పారు. కృతి ధైర్యవంతమైన వ్యాపార వైఖరిని కరీనా కపూర్ ఖాన్ పూర్తిగా సమర్థించారు. చిన్నపాటి శారీరక మార్పులకు కూడా జనం ముందు వివరణ ఇచ్చుకోవాల్సిన దుస్థితి నేడు నెలకొందని ఆందోళన వ్యక్తం చేస్తూ, కృతి స్పందించిన తీరు ఎంతో అభినందనీయమని ప్రశంసించారు.

ప్రభాస్ ఫ్యాన్స్‌కు గుడ్‌న్యూస్..

'సలార్ 2' షూటింగ్ గురించి ప్రశాంత్ నీల్ ఏమన్నారంటే!



పాన్ ఇండియా స్టార్ ప్రభాస్ పుట్టినరోజు సందర్భంగా అభిమానులకు వరుస సినిమా అప్‌డేట్స్ అందాయి. 'కల్కి' సీక్వెల్ నుంచి 'ఫౌజీ' వరకు పలు చిత్రాల గురించి ఆసక్తికర విషయాలు వెల్లడయ్యాయి. తాజాగా ప్రభాస్, దర్శకుడు ప్రశాంత్ నీల్ కాంబినేషన్‌లో రానున్న 'సలార్ 2' గురించి కూడా ఓ కీలక అప్‌డేట్ వచ్చినట్లు సమాచారం. ఈ సినిమా కోసం ఎంతోకాలంగా ఎదురుచూస్తున్న అభిమానుల్లో ఈ వార్త ఆసక్తిని పెంచుతోంది.'418' సినిమా ప్రమోషన్ సందర్భంగా ప్రభాస్, ప్రశాంత్ నీల్ కలుసుకున్నట్లు తెలుస్తోంది. ఈ సందర్భంగా ప్రభాస్‌కు ప్రశాంత్ నీల్ పుట్టినరోజు శుభాకాంక్షలు తెలిపారు. ఆ తర్వాత ఇద్దరి మధ్య జరిగిన సరదా సంభాషణ అభిమానులను ఆకట్టుకుంటోంది.'418' సినిమా పూర్తిగా హారర్ కథాంశంతో తెరకెక్కుతోందా అని ప్రభాస్ ప్రశ్నించగా, ప్రశాంత్ నీల్ సరదాగా స్పందించారు. "అవునన్నా.. దీన్ని కూడా 'రాధేశ్యామ్'లా తీస్తే బాగోదు కదన్నా" అంటూ చమత్కరించారు. దీనికి ప్రభాస్ నవ్వుతూ స్పందిస్తూ.. "పంచ్ వేశావా.. 'సలార్ 2' షూటింగ్‌లో నీ సంగతి చెబుతా" అని అన్నారు. ఈ సరదా సంభాషణలోనే ప్రభాస్ అసలు విషయాన్ని ప్రస్తావించారు. "సలార్ 2 ఎప్పుడు? అదే నువ్వు ఇచ్చే బర్త్‌డే గిఫ్ట్" అంటూ ప్రశాంత్ నీల్‌ను అడిగారు. దీనికి ఆయన జూన్‌లో సినిమా షూటింగ్ ప్రారంభించే విషయాన్ని వెల్లడించారు. ప్రస్తుతం ప్రశాంత్ నీల్ ఎన్టీఆర్ హీరోగా నటిస్తున్న 'డ్రాగన్' చిత్రంతో బిజీగా ఉన్నారు. ఈ సినిమా పూర్తయిన తర్వాత ప్రభాస్‌తో చేయనున్న 'సలార్ 2'పై దృష్టి పెట్టే అవకాశం ఉందని తెలుస్తోంది. జూన్‌లో షూటింగ్ ప్రారంభమైతే ప్రభాస్ అభిమానులకు ఇది నిజంగానే ప్రత్యేకమైన కానుక కానుంది. అయితే షూటింగ్ ప్రారంభ తేదీ, షెడ్యూల్ వివరాలపై చిత్ర బృందం నుంచి అధికారిక ప్రకటన వెలువడితేనే పూర్తి స్పష్టత వస్తుంది. ప్రస్తుతం వినిపిస్తున్న సమాచారం ప్రకారం, వచ్చే ఏడాది జూన్ చివర్లో చిత్రీకరణ ప్రారంభమయ్యే అవకాశంపై చర్చ జరుగుతోంది. 2023 డిసెంబర్ 22న విడుదలైన 'సలార్: పార్ట్ 1 -- సీజ్‌ఫైర్' బాక్సాఫీస్ వద్ద భారీ విజయాన్ని అందుకుంది. ప్రశాంత్ నీల్ తెరకెక్కించిన ఈ యాక్షన్ డ్రామాలో ప్రభాస్ దేవ పాత్రలో, పృథ్వీరాజ్ సుకుమారన్ వరదరాజ మన్నార్ పాత్రలో నటించారు. ఖాన్సార్ అనే కల్పిత సామ్రాజ్యం నేపథ్యంలో స్నేహం, అధికారం, పోరాటాల చుట్టూ కథ సాగుతుంది. మొదటి భాగం చివర్లో వదిలిన ప్రశ్నలకు సమాధానాలు సీక్వెల్‌లో లభిస్తాయని అభిమానులు



సైనికుడిగా గోపీచంద్ పవర్‌ఫుల్ లుక్..

-50 శాతం పూర్తయిన 'సింగ' షూటింగ్!



మాచో స్టార్ గోపీచంద్ ప్రస్తుతం 'సింగ' అనే యాక్షన్ ఎంటర్‌టైనర్‌తో ప్రేక్షకుల ముందుకు వచ్చేందుకు సిద్ధమవుతున్నారు. ఈ చిత్రంతో ప్రముఖ యాక్షన్ కొరియోగ్రాఫర్ వి. వెంకట్ దర్శకుడిగా పరిచయం అవుతున్నారు. విజయ్ చిల్లా, శశి దేవిరెడ్డి సంయుక్తంగా ఈ సినిమాను నిర్మిస్తున్నారు. 'సింగ' సినిమా చిత్రీకరణ శరవేగంగా కొనసాగుతోంది. ఇప్పటికే సినిమా షూటింగ్ 50 శాతం పూర్తయినట్లు చిత్రబృందం వెల్లడించింది. దీంతో ఈ ప్రాజెక్టుపై సినీ ప్రేక్షకుల్లో ఆసక్తి పెరుగుతోంది. గోపీచంద్ గతంలో విడుదల చేసిన ఫస్ట్‌లుక్ పోస్టర్‌లో ఆయన దూకుడైన రూపంతో ఆకట్టుకోగా, తాజాగా విడుదలైన పోస్టర్ మరో ప్రత్యేకతను సంతరించుకుంది.తాజా పోస్టర్‌లో గోపీచంద్ సైనికుడి పాత్రలో కనిపిస్తూ పవర్‌ఫుల్ లుక్‌తో ఆకట్టుకుంటున్నారు. ఆయన పాత్రలోని ఎమోషన్, యాక్షన్ నేపథ్యం సినిమాపై అంచనాలను పెంచుతున్నాయి. ఈ చిత్రంలో గోపీచంద్ పాత్ర ఎలా ఉండబోతోంది? కథలో ఎలాంటి మలుపులు ఉంటాయి? అనే విషయాలపై అభిమానుల్లో ఆసక్తి నెలకొంది. ఈ సినిమాతో అనార్కలి నాజర్ టాలీవుడ్‌లోకి అడుగుపెడుతున్నారు. ప్రముఖ సంగీత దర్శకుడు సామ్ సీఎస్ ఈ చిత్రానికి సంగీతం అందిస్తున్నారు. ఉత్కంఠభరితమైన యాక్షన్ సన్నివేశాలు, ఆసక్తికరమైన కథాంశం, భావోద్వేగాలతో కూడిన నాటకీయ అంశాలతో ప్రేక్షకులకు మంచి థియేట్రికల్ అనుభూతిని అందించడమే లక్ష్యంగా చిత్రబృందం పనిచేస్తోంది. దర్శకుడిగా వి. వెంకట్‌కు ఇది తొలి సినిమా కావడం, గోపీచంద్ సైనికుడి పాత్రలో కనిపించనుండటంతో 'సింగ'పై ఆసక్తి నెలకొంది. సినిమా విడుదల తేదీతో పాటు ఇతర వివరాలను చిత్రబృందం త్వరలో ప్రకటించే అవకాశం ఉంది.ఈ సినిమా అప్‌డేట్స్ కోసం గోపిచంద్ ఫ్యాన్స్ ఎంతో ఆసక్తిగా ఎదురు చూస్తున్నారు.

అతనంటే నాకు పిచ్చి ఇష్టం..

-- పక్క రూమ్‌లోనే ఉన్నా కలవలేకపోయా..!!



సౌత్ ఇండస్ట్రీలో తనకంటూ ప్రత్యేక గుర్తింపు తెచ్చుకున్న హీరోయిన్లలో ఐశ్వర్య రాజేశ్ ఒకరు. గ్లామర్ పాత్రలకే పరిమితం కాకుండా, నటనకు ప్రాధాన్యత ఉన్న విభిన్నమైన కథలను ఎంచుకుంటూ ప్రేక్షకులకు దగ్గరవుతున్నారు. తెలుగు, తమిళ చిత్రాల్లో నటిస్తూ తనదైన ముద్ర వేస్తున్న ఈ అందాల భామ.. ఓ పాడ్‌కాస్ట్‌లో తన వ్యక్తిగత జీవితం, సినీ ప్రయాణానికి సంబంధించిన ఆసక్తికర విషయాలను పంచుకున్నారు. ఐశ్వర్య రాజేశ్ మాట్లాడుతూ.. హీరోయిన్‌గా గుర్తింపు తెచ్చుకోకముందు నుంచే సుశాంత్ సింగ్ రాజ్‌పుత్ అంటే తనకు చాలా ఇష్టమని వెల్లడించారు. అతడిపై ఉన్న అభిమానాన్ని తన స్నేహితులతో కూడా పంచుకునేవారని తెలిపారు. సుశాంత్‌ను ప్రత్యక్షంగా చూడాలని, అతడితో కలిసి ఓ ఫొటో దిగాలని అప్పట్లో ఎంతో ఆశపడినట్లు చెప్పుకొచ్చారు. ఇప్పటికీ సుశాంత్ అంటే తనకు ఎంతో ఇష్టమని, అతడిపై ఉన్న క్రష్ అలాగే ఉందని పేర్కొన్నారు.ఓసారి గోవా ఫిల్మ్ ఫెస్టివల్‌కు వెళ్లినప్పుడు సుశాంత్ సింగ్ రాజ్‌పుత్‌ను ప్రత్యక్షంగా చూసే అవకాశం ఐశ్వర్యకు లభించిందట. అతడిని చూసి ఎంతో సంతోషించిన ఆమె.. ఎలాగైనా ఓ ఫొటో తీసుకోవాలని అనుకున్నారట. ఫిల్మ్ ఫెస్టివల్ అనంతరం జరిగే నైట్ పార్టీకి సుశాంత్ వస్తారని భావించి ఎదురుచూశారు. అయితే ఆయన ఆ పార్టీకి రాకపోవడంతో నిరాశ చెందారట.ఆ తర్వాత రోజు సుశాంత్ హోటల్ నుంచి వెళ్లిపోయారని తెలిసిందని ఐశ్వర్య తెలిపారు. అంతేకాకుండా, తాను బస చేసిన గదికి పక్క గదిలోనే సుశాంత్ ఉన్నారని తర్వాత తెలుసుకున్నట్లు చెప్పారు. ఇంత దగ్గరగా ఉన్నప్పటికీ ఆయనను కలవలేకపోయాననే బాధ తనకు మిగిలిపోయిందని గుర్తుచేసుకున్నారు. తన అభిమాన నటుడితో కనీసం ఓ ఫొటో కూడా దిగలేకపోయాననే విషయం అప్పట్లో తనను నిరాశకు గురిచేసిందని వెల్లడించారు. సుశాంత్ సింగ్ రాజ్‌పుత్ అద్భుతమైన నటుడని, చాలా చిన్న వయసులోనే ఆయన మరణించడం బాధాకరమని ఐశ్వర్య రాజేశ్ పేర్కొన్నారు. ఆయన నటన, వ్యక్తిత్వం తనను ఎంతగానో ఆకట్టుకున్నాయని చెప్పుకొచ్చారు. సుశాంత్‌పై తనకున్న అభిమానం ఇప్పటికీ తగ్గలేదని, ఆయన అంటే తనకు ప్రత్యేకమైన ఇష్టమని వెల్లడించారు. దీంతో ఐశ్వర్య రాజేశ్ చేసిన ఈ వ్యాఖ్యలు ప్రస్తుతం ఆసక్తికరంగా మారాయి.

Edited,Printed,Published & Owned by Mr.Nakka Raju, RNI No : TGTEL/26/A0738, Printed at NEWS 24HRS MEDIA SERVICES,Suryapet,- 508213 Telangana.
Published at 1-113 Prabhat Nagar,Chaitanyapuri,Rangareddy,Telangana - 500060.Telangana State. EDITOR : Mr.NAKKA RAJU, Cell 9160600610 | netibharath.daily@gmail.com